

Situace na trhu s drůbežím masem* v EU

37. týden 2023 (€/100 kg)		Mezitýdenní srovnání cen (EU)	Meziměsíční srovnání cen (EU)	Meziroční srovnání cen (EU)
Cena DM* EU 261,95	Cena DM* ČR 232,51	- 0,1 %	- 0,6 %	- 1,8 %

Zdroj: EUROSTAT k 22.9.2023

Průměrná cena drůbežního masa* na trhu EU dosáhla ve 37. týdnu roku 2023 úrovně 261,95 €/100 kg j. hm. V porovnání s předchozím týdnem průměrná cena stagnovala (- 0,1 %), v porovnání s minulým měsícem průměrná cena stagnovala (- 0,6 %) a v meziročním srovnání se průměrná cena snížila (- 1,8 %). K pětiletému průměru 37. týdne let 2018–2022 se v roce 2023 průměrná cena v 37. týdnu roku 2023 zvýšila o 40,1 %. Průměrná hlášená cena drůbežního masa* ČR ve 37. týdnu 2023 je 232,51 €/100 kg j. hm. Ve srovnání s průměrnou týdenní cenou EU 37. týdne 2023 je cena drůbežního masa* ČR nižší o 29,44 €/100 kg (- 11,2 %), v ročním srovnání průměrné ceny drůbežního masa* EU a ČR je v roce 2022 tuzemská cena nižší o 8,96 %.

* KN 207 11 30 – Drůbež druhu *Gallus domesticus*, oškubaná, vykuchaná, bez hlavy a běháků, avšak s krkem, srdcem, játry a svalnatým žaludkem, zvaná kuřata 70 %, čerstvá nebo chlazená

Porovnání cen brojlerových kuřat* tř. A EU a ČR ve vybraných měsících roku 2022/2023
(€/100 kg j. hm)

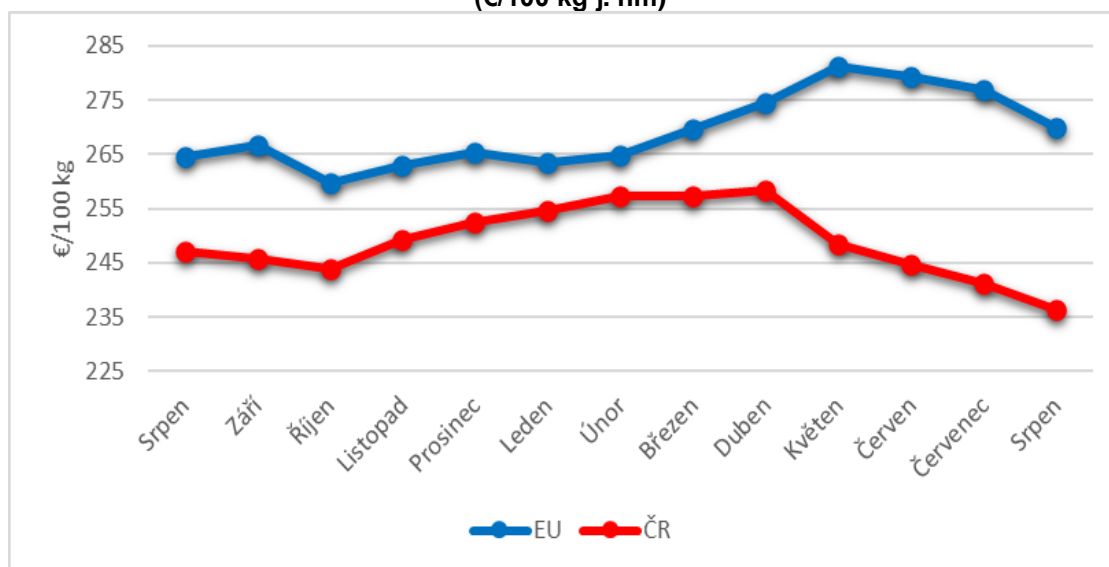

Zdroj: EUROSTAT k 15.9.2023

* KN 207 11 30 – Drůbež druhu *Gallus domesticus*, oškubaná, vykuchaná, bez hlavy a běháků, avšak s krkem, srdcem, játry a svalnatým žaludkem, zvaná kuřata 70 %, čerstvá nebo chlazená

https://ec.europa.eu/info/sites/info/files/food-farming-fisheries/farming/documents/poultry-meat-dashboard_en.pdf

Porovnání cen brojlerových kuřat* tř. A EU a ČR v rozmezí let 2017 – 2022 (€/100 kg)

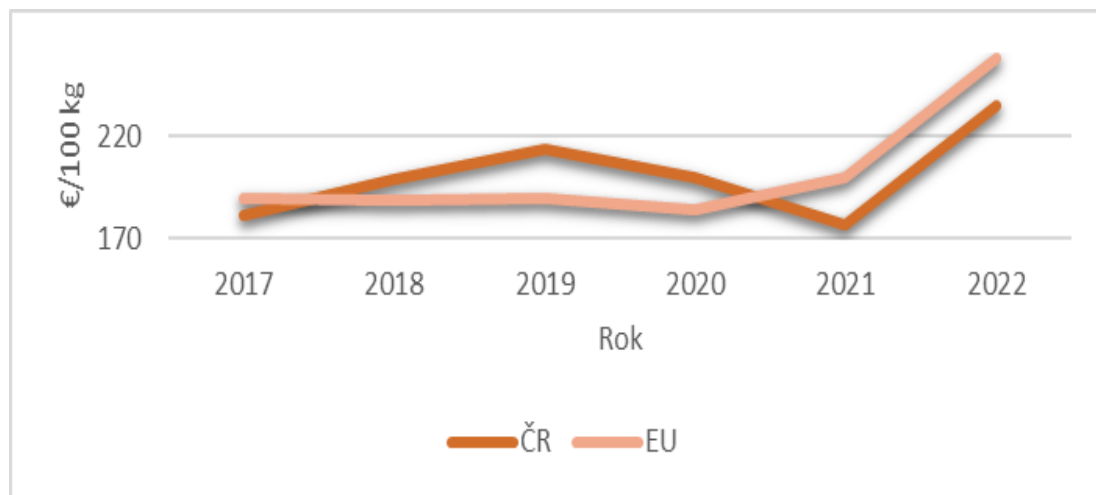

Zdroj: EUROSTAT

Vývoz z EU v období leden-červen 2023 v porovnání se stejným obdobím roku 2022 stagnoval, dovoz se do EU ve stejném období zvýšil (+ 12,0 %).

Rozdělení zemí podle objemu dovozu a vývozu drůbežního masa z/do EU (%)*

Země	Podíl v % z celkového dovozu EU	Země	Podíl v % z celkového vývozu EU
Brazílie	35	UK	40
Ukrajina	26	Ghana	7
Thajsko	19	Congo (Dem. Rep.)	5
UK	13	Ukrajina	4

* leden-červen 2023

zdroj: EUROSTAT

Situace na trhu s drůbežím masem v ČR

Vývoj stavů jednotlivých kategorií drůbeže v ČR (v tis. ks)								
Rok	Kuřata na chov	Kuřata na výkrm	Slepice	Kohouti	Husy	Kachny	Krůty	Drůbež celkem
2012	2 686	11 824	5 355	242	15	249	320	20 691
2013	3 364	11 693	7 243	233	20	272	440	23 265
2014	2 155	11 508	6 756	237	18	393	396	21 464
2015	2 820	12 121	6 297	245	19	590	416	22 508
2016	2 658	11 435	6 116	212	20	498	374	21 314
2017	2 552	10 938	6 836	261	18	550	340	21 494
2018	2 896	11 283	7 990	260	20	781	344	23 573
2019	2 392	11 609	7 582	261	20	768	347	22 979
2020	2 850	11 713	8 502	258	22	598	304	24 247
2021	3 339	11 375	8 149	217	19	455	255	23 809
2022	3 164	11 155	7 625	250	14	519	300	23 026

Zdroj: ČSÚ – Soupis hospodářských zvířat k 1.4. daného roku

Hlavní ukazatele bilance výroby a spotřeby drůbežního masa (tis. t ž. hm.)

Rok	Počáteční zásoba	Domácí produkce	Dovoz	Domácí spotřeba	Vývoz	Konečná zásoba	Spotřeba drůbežního masa (kg/obyv./rok)	Soběstačnost %
2012	8,4	241,7	148,9	348,4	42,8	7,8	25,2	69,4
2013	7,8	235,0	139,4	331,9	43,5	6,8	24,3	70,8
2014	6,8	236,8	147,7	341,2	44,2	5,9	24,9	69,4
2015	5,9	239,0	179,1	370,5	47,3	6,2	26,0	64,4
2016	6,2	247,4	182,3	374,9	53,1	7,9	26,8	66,0
2017	7,9	251,6	164,6	382,2	36,2	5,7	27,3	65,8
2018	5,7	260,1	170,4	399,0	32,4	4,8	28,4	65,2
2019	4,8	265,7	167,2	407,6	26,1	4,1	29,0	65,2
2020	4,1	270,0	173,4	416,4	24,9	6,2	29,8	64,8
2021	6,2	279,8	160,2	411,8	29,9	4,5	29,9	67,95
2022	4,5	268,7	164,0	396,3	37,3	3,4	---	67,7

Zdroj: Resortní statistika MZe (zpracovatelský průmysl), Celní statistika, ČSÚ

Situace na trhu s drůbežím masem v ČR

Cena zemědělských výrobců jatečných kuřat I. tř. j. – meziroční zvýšení 2022/2021 o 18,17 %, v měsíci srpnu 2023 se v porovnání s předchozím měsícem cena snížila (- 5,6 %).

Cena průmyslových výrobců kuřat kuchařských I.tř. mražených – meziroční zvýšení 2022/2021 o 26,7 %, v srpnu 2023 se ve srovnání s předchozím měsícem cena snížila (- 5,3 %).

Spotřebitelská cena kuřat kuchařských celých – meziroční zvýšení o 26,2 %, v měsíci srpnu 2023 se v porovnání s předchozím měsícem cena snížila (- 9,8 %).

Průměrná cena jatečných kuřat třídy A ve 37.týdnu 2023 byla 56,97 Kč/kg, oproti minulému týdnu cena stagnovala (- 0,37 %) *

* průměrná cena všech typů čerstvých jatečných kuřat třídy A ve všech typech spotřebitelských balení, vychází z nově upravené metodiky k 1.1. 2021, zohledňuje kategorii s nejvyšším zastoupením, zdroj: SZIF

Produkce a spotřeba drůbežního masa v ČR v letech 2012-2022 (tis. t. ž. hm.)

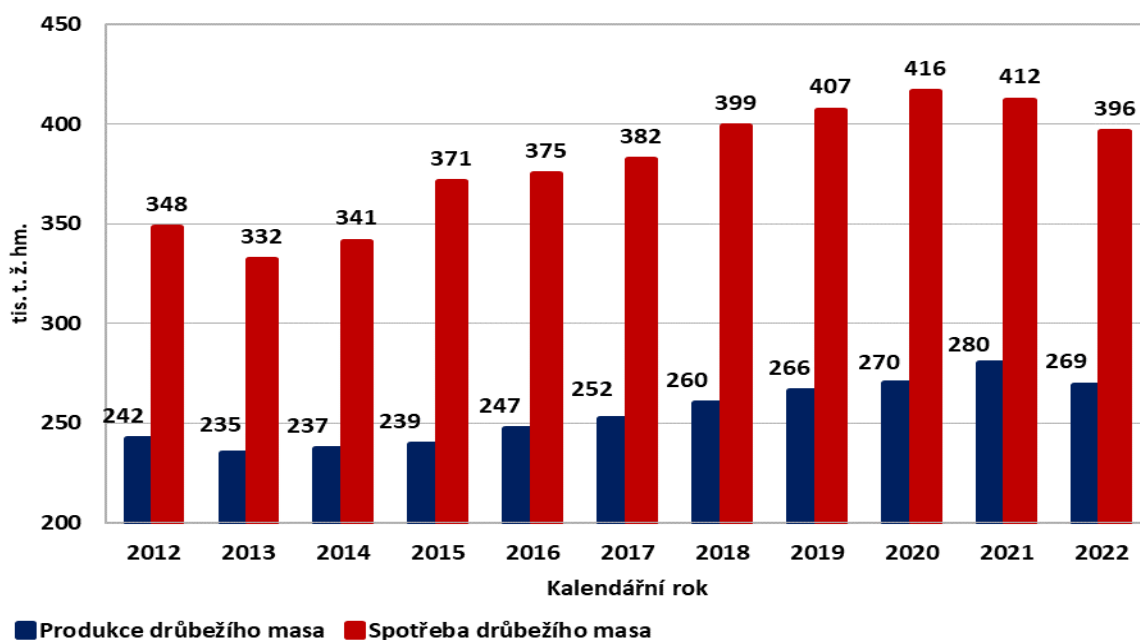

Pramen: Resortní statistika MZe, ČSÚ

Vývoj průměrných cen zemědělských výrobců (CZV), cen průmyslových výrobců (CPV – kuře mražené) a spotřebitelských cen (SC) kuřat** (Kč/kg)

Rok	2013	2014	2015	2016	2017	2018	2019	2020	2021	2022	2023*
CZV	24,74	23,86	23,73	23,47	23,23	23,03	23,18	22,72	23,11	27,31	30,33*
CPV	43,57	43,82	45,15	44,44	42,49	39,88	39,94	40,95	40,40	51,18	57,19*
SC	69,14	71,60	69,35	68,28	67,59	68,76	64,68	63,26	58,46	73,75	77,25*

Zdroj: ČSÚ *leden-srpen **CZV - jatečné kuře I.tř.j., CPV – mražené kuře kuchařské I.tř., SC – kuře kuchařské celé

Vývoj CZV, CPV a SC kuřat* (Kč/kg) v měsících roku 2023

Měsíc	I.	II.	III.	IV.	V.	VI.	VII.	VIII.	IX.	X.	XI.	XII.
CZV	30,30	31,12	30,38	30,43	30,86	30,53	30,35	28,64				
CPV*	57,54	58,41	58,16	56,63	57,35	57,19	57,65	54,60				
SC	81,34	79,85	77,45	78,85	77,55	73,38	78,66	70,99				

Zdroj: ČSÚ *CZV - jatečné kuře I.tř.j., CPV – mražené kuře kuchařské I.tř., SC – kuře kuchařské celé

Vývoj průměrných CZV,CPV a SC kuřat** v letech 2013–2023*

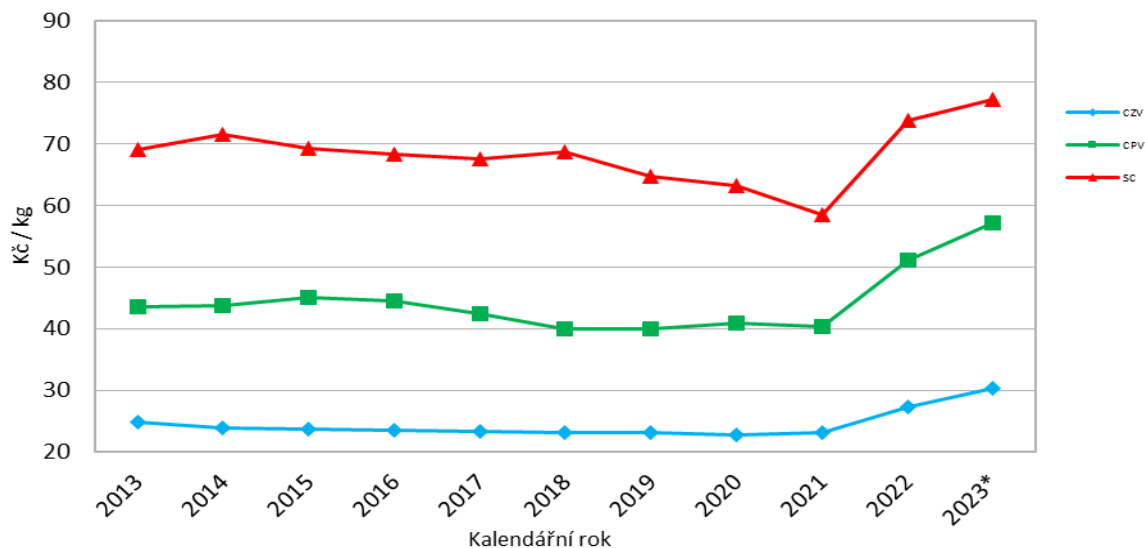

Zdroj: ČSÚ

*leden-srpen**

CZV - jatečné kuře l.tř.j., CPV – mražené kuře kuchařské l.tř, SC – kuře kuchařské celé

Zahraníční obchod ČR s drůbežím masem

Finanční bilance zahraničního obchodu s drůbežím masem (mil. Kč)

Rok	Dovoz	Vývoz	Saldo
2013	5 120	1 806	-3 314
2014	5 855	2 008	-3 847
2015	7 080	1 908	-5 172
2016	6 679	1 849	-4 830
2017	6 183	1 423	-4 760
2018	6 826	1 333	-5 493
2019	6 257	982	-5 275
2020	5 943	922	-5 021
2021	6 377	1 090	-5 287
2022	8 461	1 696	- 6 765
2023*	4 958	896	-4 062

Zdroj: Celní statistika MZe k 11.9.2023

*leden-červenec

Zahraníční obchod s drůbežím masem – skupina celních položek 0207 (t)

Rok	2014	2015	2016	2017	2018	2019	2020	2021	2022	2023*
Dovoz	110 805	134 809	136 738	123 417	127 827	125 431	130 206	120 170	123 441	73 787
Vývoz	33 156	35 447	39 821	27 186	24 301	19 549	18 664	22 414	28 035	14 722
Saldo	-77 649	- 99 362	-96 917	-96 231	-103 526	-105 882	- 111 542	- 97 756	- 95 406	- 59 065

Pramen: Celní statistika MZe k 11.9.2023

*leden-červenec

Rozdělení zemí podle objemu zahraničního obchodu ČR s drůbežím masem*

Země	% podíl na celkovém vývozu	Země	% podíl na celkovém dovozu
Slovensko	35	Polsko	64
Německo	14	Maďarsko	6
Rakousko	14	Nizozemí	6
Maďarsko	14	Ukrajina	6
Celkem	77	Celkem	82

Zdroj: Celní statistika MZe k 12.9.2023

*leden-červenec 2023

Vývoz drůbežního masa – skupina celních položek 0207 (t)

Rok	I.	II.	III.	IV.	V.	VI.	VII.	VIII.	IX.	X.	XI.	XII.	Celkem
2014	3 417	2 657	3 328	2 647	2 278	2 443	2 244	2 550	2 994	3 047	2 803	2 747	33 156
Cena													
Kč/kg	64,46	63,08	63,34	55,64	59	58,98	61,09	62,39	60,8	58,81	59,78	57,52	60,55
2015	2 704	2 496	2 710	2 654	2 932	3 217	2 797	3 518	3 255	2 984	2 155	4 499	35 447
Cena													
Kč/kg	60,48	58,63	61,25	56,68	61,29	61,78	60,11	56,46	58,95	53,62	55,43	21,39	53,82
2016	3 335	3 078	3 062	3 437	3 478	3 701	3 211	3 554	3 808	3 584	3 241	3 332	39 821
Cena													
Kč/kg	44,14	41,01	47,10	46,10	47,31	44,83	50,56	51,15	44,43	44,43	45,50	52,66	46,60
2017	2 056	2 447	2 674	1 930	2 585	2 075	1 873	2 135	2 193	2 282	3 138	1 797	27 186
Cena													
Kč/kg	51,81	53,03	51,08	51,87	50,25	49,56	51,78	53,41	56,32	56,62	49,57	54,45	52,48
2018	1 954	1 817	2 224	2 111	2 099	2 204	1 697	2 089	2 093	2 081	2 077	1 855	24 301
Cena													
Kč/kg	56,74	53,18	56,32	54,00	56,44	61,10	55,99	52,19	55,52	52,28	50,79	53,11	54,85
2019	1 594	1 510	1 731	1 565	1 750	1 518	1 566	1 501	1 774	1 782	1 701	1 555	19 549
Cena													
Kč/kg	49,68	51,22	51,02	50,34	50,76	48,9	48,64	49,41	49,79	51,61	48,53	52,96	50,25
2020	1 509	1 310	1 414	1 212	1 381	1 568	1 585	1 424	1 852	2 042	1 665	1 701	18 664
Cena													
Kč/kg	51,89	57,35	55,82	49,00	51,93	48,25	48,78	52,18	47,18	45,21	43,21	46,77	49,40
2021	1 546	1 368	1 734	1 483	1 594	1 807	1 905	1 994	2 008	2 168	2 358	2 445	22 414
Cena													
Kč/kg	43,54	47,73	51,17	50,47	49,80	52,59	44,21	47,37	49,32	49,61	50,12	47,40	48,65
2022	2 198	2 308	2 761	2 352	2 670	2 480	1 976	2 335	2 611	2 089	2 296	1 961	28 035
Cena													
Kč/kg	48,27	53,05	58,03	66,75	68,51	60,35	63,82	59,13	56,11	63,89	66,82	61,31	60,50
2023	2 231	1 849	2 114	1 765	1 998	2 202	2 562						14 722
Cena													
Kč/kg	65,71	64,04	62,53	69,26	62,32	61,82	45,15						60,85

Zdroj: Celní statistika MZe k 11.9.2023

Dovoz drůbežního masa – skupina celních položek 0207 (t)

Rok	I.	II.	III.	IV.	V.	VI.	VII.	VIII.	IX.	X.	XI.	XII.	Celkem
2013	9 491	8 681	9 062	8 137	8 550	8 085	7 685	8 081	8 995	9 381	10 084	8 333	104 556
Cena	44,27	45,31	45,89	45,02	46,6	58,48	47,94	52,86	49,45	50,54	49,3	53,05	48,97
Kč/kg													
2014	8 276	8 797	9 344	8 194	7 011	9 095	8 460	7 428	10 038	11 617	11 923	10 621	110 805
Cena	46,49	50,14	49,1	50,27	49,43	57,73	57,08	56,74	54,4	54,54	52,29	54,58	52,84
Kč/kg													
2015	9 962	11 136	12 087	10 296	10 437272	11 995	10 408	10 091	11 316	13,22	12 143	11 782	134 809
Cena	50,74	52,03	53,64	56,72	53,16	56,6	51,34	56,48	55,27	49,18	49,14	48,74	52,52
Kč/kg													
2016	10 690	11 068	11 564	11 512	11 058	11 658	10 692	11 333	11 393	12 597	12 559	10 614	136 738
Cena	46,65	47,51	51,11	46,67	48,85	47,88	49,71	50,03	50,02	49,69	48,14	49,81	48,84
Kč/kg													
2017	9 521	9 086	11 901	8 816	11 521	9 987	8 579	10 288	9 395	11 660	11 787	10 877	123 417
Cena	45,12	47,18	49,51	50,19	47,06	52,09	51,10	49,56	50,91	52,87	51,50	53,35	50,04
Kč/kg													
2018	10 575	10 543	11 552	9 390	10 883	10 204	9 795	9 875	9 948	13 683	11 079	10 300	127 827
Cena	48,78	50,49	54,39	50,8	53,18	56,05	57,41	54,89	56,55	52,9	53,94	51,78	53,43
Kč/kg													
2019	10 678	10 482	10 919	10 185	10 252	9 181	9 561	9 515	10 225	12 221	11 282	10 929	125 431
Cena	45,32	49,20	47,03	48,87	48,72	52,14	49,82	52,26	51,16	49,90	52,00	52,55	49,88
Kč/kg													
2020	11 100	10 908	11 082	10 271	10 632	10 662	11 139	10 259	11 326	10 780	10 502	11 543	130 206
Cena	47,28	47,69	52,25	42,76	41,86	43,69	46,88	44,99	45,51	46,43	41,78	45,92	45,64
Kč/kg													
2021	8 684	8 664	12 405	9 576	10 019	10 419	9 537	9 443	10 088	10 983	10 518	9 763	120 170
Cena	43,74	46,60	47,44	49,35	53,32	57,11	56,77	56,39	54,21	53,95	57,93	59,25	53,06
Kč/kg													
2022	8 800	9 421	9 974	9 637	10 963	11 113	9 182	10 095	10 752	10 759	11 722	10 939	123 441
Cena	56,18	58,14	67,34	69,34	72,53	69,09	70,71	73,00	71,66	70,57	71,20	69,45	68,54
Kč/kg													
2023	11 110	10 051	11 569	10 187	10 396	11 485	9 990						73 787
Cena	66,39	65,75	66,15	67,04	68,27	66,65	70,34						67,19
Kč/kg													

Zdroj: ČSÚ, Celní statistika MZe k 11.9.2023

Ceny průmyslových výrobců krmných směsí pro výkrm brojlerů (Kč/t)

Rok	I.	II.	III.	IV.	V.	VI.	VII.	VIII.	IX.	X.	XI.	XII.	Ø roku
2012	7 511	7 583	7 637	7 728	7 738	7 799	7 948	8 167	9 062	9 115	9 124	9 120	8 211
2013	9 417	9 420	9 390	9 270	9 232	9 192	9 157	9 070	8 611	8 449	8 388	8 368	8 997
2014	8 493	8 504	8 542	8 583	8 619	8 626	8 605	8 567	8 360	8 278	8 184	8 152	8 459
2015	8 181	8 196	8 269	8 234	8 273	8 238	8 284	8 287	8 283	8 256	8 233	8 228	8 247
2016	8 255	8 164	8 123	8 119	8 038	8 052	8 067	8 046	7 873	7 809	7 655	7 580	7 982
2017	7 738	7 722	7 787	7 870	7 892	7 887	7 909	7 915	7 949	7 927	7 947	7 935	7 873
2018	7 931	7 924	7 945	7 952	7 957	7 963	7 966	8 022	8 113	8 193	8 221	8 218	8 034
2019	8 117	8 129	8 165	8 188	8 185	8 190	8 205	8 184	8 126	7 999	7 894	7 877	8 105
2020	7 796	7 802	7 818	7 923	7 964	7 977	7 972	7 970	7 977	7 981	7 971	7 990	7 928
2021	8 175	8 265	8 374	8 499	8 493	8 526	8 607	8 634	8 756	9 006	9 207	9 219	8 647
2022	9 622	9 829	10 009	10 936	11 428	11 707	12 220	12 309	12 369	12 426	12 415	12 394	11 472
2023	12 418	12 337	12 424	12 102	11 894	11 483	11 105	10 899					11 833

Zdroj: ČSÚ

Vývoj cen krmných směsí (Kč/t) pro brojlery a CZV (Kč/kg) jatečných kuřat v letech 2017-2023*

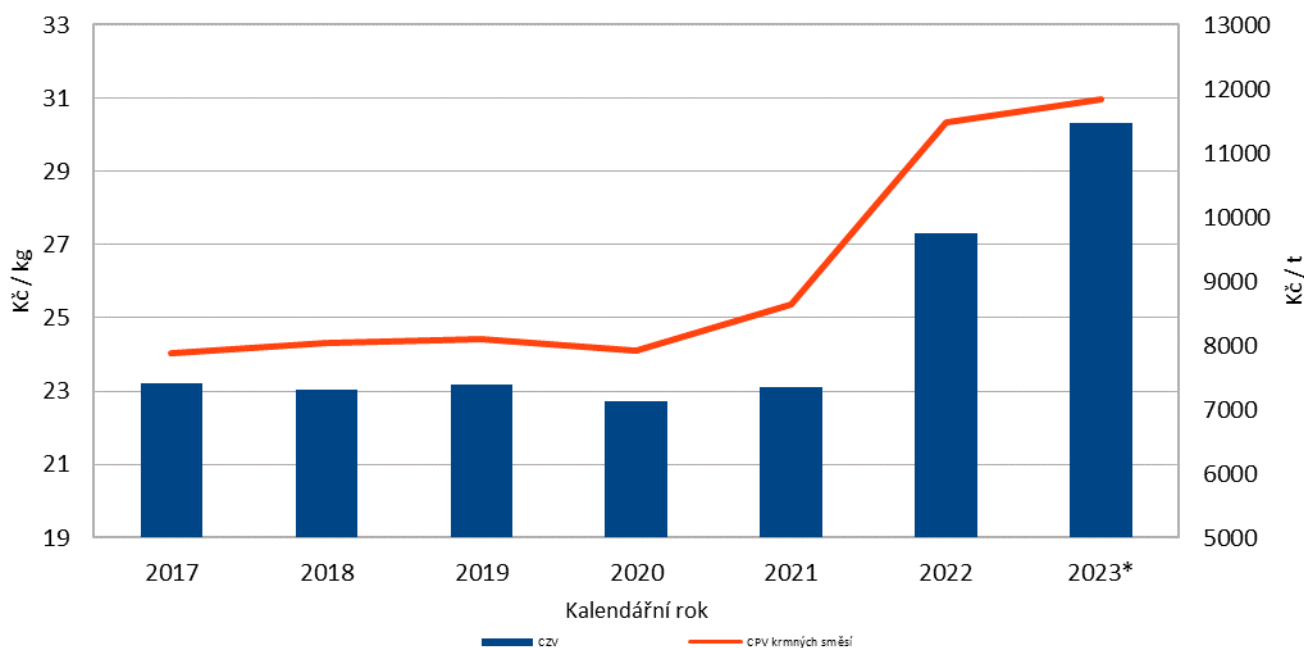

Zdroj: ČSÚ

*leden-srpen