

# Komoditní karta – dostupná data ke dni 22. ledna 2024 SKOT a hovězí maso

## Vývoj stavů skotu k 1.4. daného roku (v ks)

Rok	Skot celkem	z toho: krávy	z toho:	
			dojené krávy	KBTPM
1989	3 480 582	1 247 567	-	-
2010	1 349 286	551 245	383 523	167 722
2011	1 343 686	551 536	373 832	177 704
2012	1 353 685	551 225	373 136	178 089
2013	1 352 822	551 924	367 327	184 597
2014	1 373 560	563 963	372 632	191 331
2015	1 407 132	580 102	376 144	203 958
2016	1 415 658	583 747	372 510	211 237
2017	1 421 242	585 897	369 802	216 095
2018	1 415 770	587 322	365 448	221 874
2019	1 418 106	590 518	364 263	226 255
2020	1 404 117	585 897	359 853	226 044
2021	1 406 430	585 904	358 719	227 185
2022	1 421 254	587 859	358 255	229 604
<b>Změna 2022/2021 - index</b>	<b>101,1</b>	<b>100,3</b>	<b>99,9</b>	<b>101,1</b>
<b>Změna 2022/2021 - kusy zvířat</b>	<b>14 824</b>	<b>1 955</b>	<b>-464</b>	<b>2 419</b>

Pramen: ČSÚ – Soupis hospodářských zvířat k 1. 4.

Pozn.: KBTPM = krávy bez tržní produkce mléka

## Bilance výroby a spotřeby hovězího masa (v tis. t.)

Ukazatel	2019		2020		2021		2022 předb.		2023 odhad	
	ž. hm.	j. hm.	ž. hm.	j. hm.	ž. hm.	j. hm.	ž. hm.	j. hm.	ž. hm.	j. hm.
Počáteční zásoba	5,4	2,9	5,0	2,7	4,9	2,6	5,4	2,9	6,0	3,2
Výroba	167,9	90,7	165,0	89,1	164,8	89,0	170,2	91,9	171,0	92,3
Dovoz	84,7	45,7	76,4	41,3	82,1	44,3	80,3	43,3	80,0	43,2
Celková nabídka	258,0	139,3	246,4	133,1	251,8	135,9	255,8	138,1	257,0	138,7
Domácí spotřeba	138,3	74,7	132,7	71,7	135,5	73,2	134	72,4	133,0	71,8
Vývoz	114,7	61,9	108,8	58,8	110,9	59,9	115,8	62,5	118,0	63,7
Celková poptávka	253,0	136,7	241,5	130,4	246,4	133,1	249,8	134,9	251,0	135,5
Konečná zásoba	5,0	2,7	4,9	2,6	5,4	2,9	6,0	3,2	6,0	3,2
<b>Soběstačnost (%)</b>	<b>121,4</b>		<b>124,3</b>		<b>121,6</b>		<b>127,0</b>		<b>128,6</b>	
<b>Meziroční index</b>	<b>99,1</b>		<b>102,4</b>		<b>97,8</b>		<b>104,4</b>		<b>101,3</b>	

Pramen: ÚZEI

Koeficient přepočtu z živé hmotnosti na jatečnou 0,54

ž. hm. = živá hmotnost

j. hm. = jatečná hmotnost

aktualizace březen 2023

## Porážky skotu v ČR dle kategorií (v ks)

Kategorie	2018	2019	2020	2021	2022	2022*	2023*	Index (%)
býci	94 868	99 915	99 045	99 639	90 247	82 680	80 656	97,55
voli	632	587	619	647	640	603	781	129,52
jalovice	24 706	25 950	26 395	26 489	25 034	22 793	24 271	106,48
krávy	107 479	104 492	100 892	100 432	99 199	90 553	96 320	106,37
mladý skot	2 327	2 075	2 036	2 423	2 703	2 475	2 538	102,55
telata	6 557	5 809	5 540	5 653	5 046	4 611	4 503	97,66
<b>jatka celkem</b>	<b>236 569</b>	<b>238 828</b>	<b>234 527</b>	<b>235 283</b>	<b>222 869</b>	<b>203 715</b>	<b>209 069</b>	<b>102,63</b>
<b>mimo jatky</b>	<b>4 513</b>	<b>5 194</b>	<b>5 870</b>	<b>6 453</b>	<b>6 724</b>	<b>5 675</b>	<b>5 761</b>	<b>101,52</b>
<b>celkem</b>	<b>241 082</b>	<b>244 022</b>	<b>240 397</b>	<b>241 736</b>	<b>229 593</b>	<b>209 390</b>	<b>214 830</b>	<b>102,60</b>

Pramen: ČSÚ, Přehled o porážkách hospodářských zvířat

Porážky mimo jatky jsou definovány v zákoně č. 166/1999 Sb., o veterinární péči a o změně některých souvisejících zákonů, jako domácí porážky

\* leden–listopad

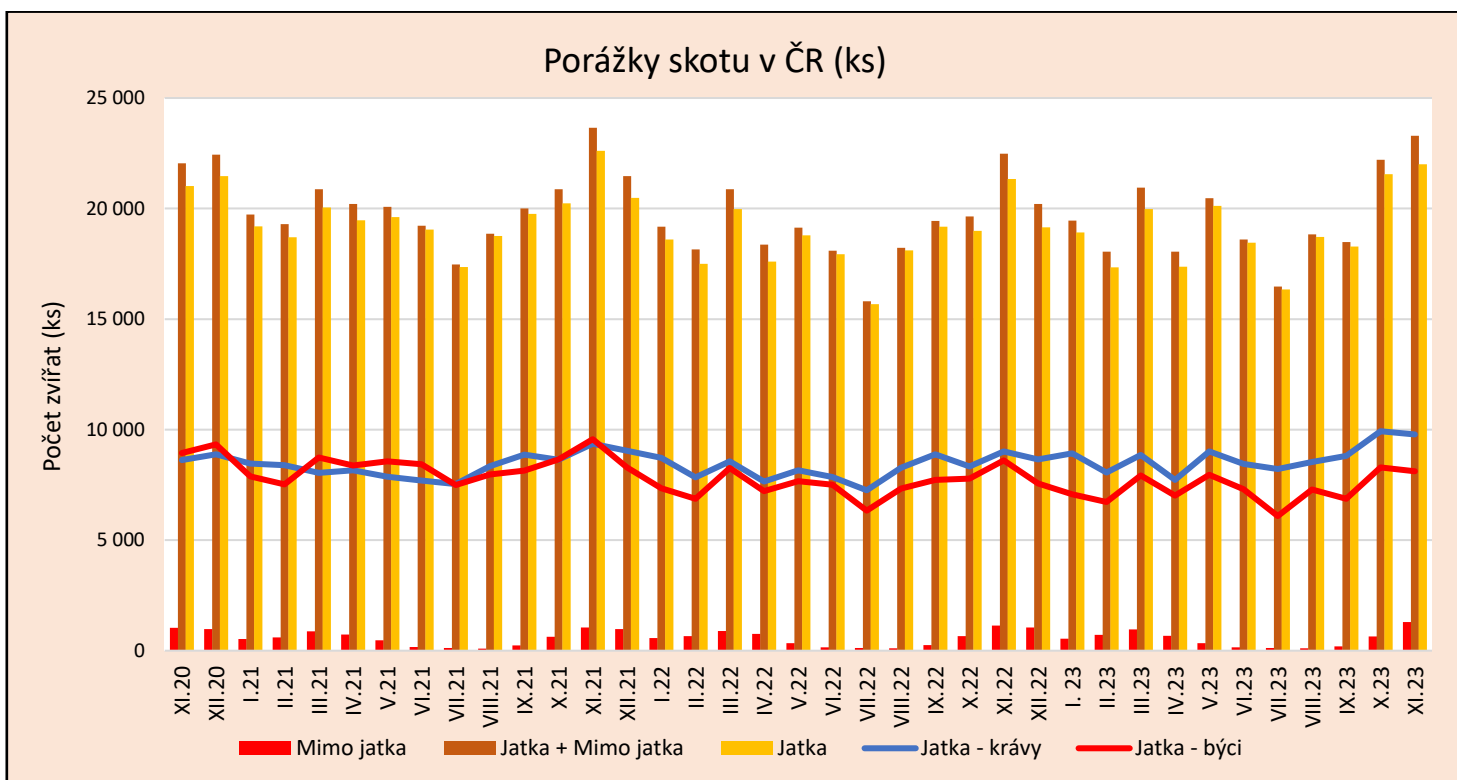

## Porážky skotu v ČR dle kategorií (v t)

Kategorie	2020		2021		2022		2022*		2023*		Index (%)	
	ž. hm.	j. hm.	ž. hm.	j. hm.	ž. hm.	j. hm.	ž. hm.	j. hm.	ž. hm.	j. hm.	ž. hm.	j. hm.
býci	67 283	36 969	67 244	36 947	61 194	33 623	56 059	30 801	54 991	30 215	98,09	98,10
voli	391	215	426	234	393	216	370	204	495	272	133,78	133,33
krávy	54 465	28 075	54 382	28 032	53 898	27 782	49 147	25 333	52 503	27 063	106,83	106,83
jalovice	12 521	6 625	12 512	6 620	11 816	6 252	10 760	5 694	11 710	6 196	108,83	108,82
mladý skot	511	278	627	341	712	388	648	353	664	362	102,47	102,55
telata	603	357	638	378	545	322	497	294	480	284	96,58	96,60
<b>jatka celkem</b>	<b>135 774</b>	<b>72 519</b>	<b>135 829</b>	<b>72 552</b>	<b>128 558</b>	<b>68 583</b>	<b>117 481</b>	<b>62 679</b>	<b>120 843</b>	<b>64 392</b>	<b>102,86</b>	<b>102,73</b>
<b>mimo jatky</b>	<b>3 196</b>	<b>1 737</b>	<b>3 540</b>	<b>1 926</b>	<b>3 769</b>	<b>2 050</b>	<b>3 171</b>	<b>1 723</b>	<b>3 291</b>	<b>1 789</b>	<b>103,78</b>	<b>103,83</b>
<b>celkem</b>	<b>138 970</b>	<b>74 256</b>	<b>139 369</b>	<b>74 478</b>	<b>132 327</b>	<b>70 633</b>	<b>120 652</b>	<b>64 402</b>	<b>124 134</b>	<b>66 181</b>	<b>102,89</b>	<b>102,76</b>

Pramen: ČSÚ, Přehled o porážkách hospodářských zvířat;

Porážky mimo jatky jsou definovány v zákoně č. 166/1999 Sb., o veterinární péči a o změně některých souvisejících zákonů, jako domácí porážky

\* leden–listopad

## Porážky skotu v ČR v přepočtu na živou a jatečnou hmotnost (t)

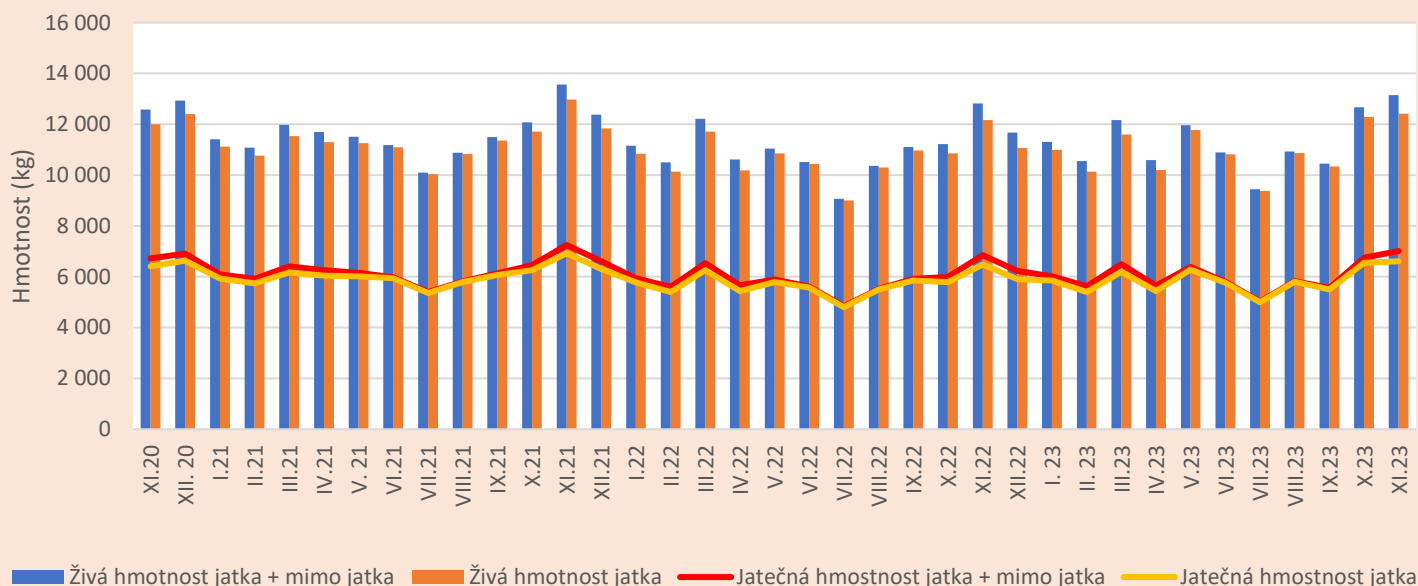

Pramen: ČSÚ, Přehled o porážkách hospodářských zvířat

### Meziroční srovnání porážek skotu v ČR dle měsíců (t)

Měsíc	Jatka				Jatka + mimo jatka			
	Živá hm.		Jatečná hm.		Živá hm.		Jatečná hm.	
	2022	2023	2022	2023	2022	2023	2022	2023
I	10 845	10 994	5 778	5 853	11 160	11 308	5 949	6 024
II	10 135	10 143	5 403	5 404	10 504	10 549	5 604	5 625
III	11 715	11 606	6 254	6 189	12 222	12 164	6 529	6 493
IV	10 188	10 201	5 438	5 442	10 616	10 598	5 671	5 658
V	10 861	11 773	5 795	6 277	11 046	11 963	5 896	6 380
VI	10 443	10 817	5 577	5 767	10 522	10 896	5 620	5 810
VII	9 005	9 381	4 804	4 993	9 067	9 447	4 838	5 029
VIII	10 306	10 873	5 499	5 798	10 365	10 933	5 531	5 830
IX	10 969	10 342	5 849	5 505	11 103	10 455	5 922	5 566
X	10 853	12 295	5 791	6 551	11 226	12 667	5 995	6 754
XI	12 162	12 416	6 490	6 613	12 820	13 153	6 848	7 013
XII	11 075		5 904		11 675		6 231	
<b>Od počátku roku</b>	<b>128 557</b>	<b>120 841</b>	<b>68 582</b>	<b>64 392</b>	<b>132 326</b>	<b>124 133</b>	<b>70 634</b>	<b>66 182</b>

Pramen: ČSÚ, Přehled o porážkách hospodářských zvířat

### Meziroční srovnání Ø porážkové hmotnosti skotu v ČR dle měsíců (kg)

Měsíc	Jatka				Jatka + mimo jatka			
	Ø hm. - živá		Ø hm. - jatečná		Ø hm. - živá		Ø hm. - jatečná	
	2022	2023	2022	2023	2022	2023	2022	2023
I	583	581	311	309	582	581	311	310
II	579	585	309	312	579	585	309	311
III	586	581	313	310	586	581	313	310
IV	579	587	309	313	578	587	309	314
V	578	585	308	313	577	584	308	311
VI	582	586	311	313	582	586	311	312
VII	574	574	306	306	574	574	306	305
VIII	569	581	304	310	569	581	303	310
IX	578	566	308	301	578	566	308	301

X	578	570	308	304	577	571	308	304
XI	570	564	304	301	570	565	305	301
XII	577		308		576		308	
<b>Od počátku roku</b>	<b>578</b>	<b>578</b>	<b>308</b>	<b>308</b>	<b>577</b>	<b>578</b>	<b>308</b>	<b>308</b>

Pramen: ČSÚ, Přehled o porážkách hospodářských zvířat

**Ø porážková hmotnost skotu** na jatkách v roce 2022 nepatrně meziročně vzrostla v živé hmotnosti, kde byla 578 kg, u jatečné hmotnosti, si zachovala stejnou úroveň a dosahovala 308 kg. Ø živá hmotnost poražených zvířat v roce 2022 byla nejvyšší u býků, kde dosahovala 678 kg, dále u volů 614 kg, u krav 543 kg, u jalovic 472 kg, u mladého skotu 263 kg a u telat 108 kg. V přepočtu na jatečnou hmotnost byla Ø porážková hmotnost skotu také nejvyšší u býků, kde dosahovala úrovně 373 kg, dále u volů 337 kg, u krav 280 kg, u jalovic 250 kg, u mladého skotu 143 kg a u telat 64 kg.

Ø porážková hmotnost skotu na jatkách v období leden–listopad 2023 byla v živé hmotnosti 578 kg a v přepočtu na jatečnou hmotnost je to 308 kg. Ø živá hmotnost poražených zvířat v tomto období byla nejvyšší u býků, kde dosahovala 682 kg a volů 633 kg dále u krav 545 kg, u jalovic 482 kg, u mladého skotu 262 kg a u telat 107 kg. V přepočtu na jatečnou hmotnost byla Ø jatečná hmotnost skotu také nejvyšší u býků, kde dosahovala úrovně 375 kg a volů 348 kg dále u krav 281 kg, u jalovic 255 kg, u mladého skotu 142 kg a u telat 63 kg.

## Zahranिční obchod

### Vývoj zahraničního obchodu – živý skot a hovězí maso

	Období	Objem (tuny)			Ø cena (Kč/kg)		Finanční hodnota (tis. Kč)		
		dovoz	vývoz	saldo	dovoz	vývoz	dovoz	vývoz	Saldo
<b>Živý skot (CS 0102)</b>	2021	3 777	87 147	83 370	42,73	55,45	161 402	4 832 269	4 670 867
	2022	653	88 330	87 677	50,38	64,36	32 882	5 684 609	5 651 727
	2022*	540	80 601	80 061	50,25	64,41	27 147	5 191 743	5 164 596
	2023*	665	87 304	86 639	54,34	67,13	36 152	5 860 309	5 824 157
<b>Hov. maso čerstvé, chlazené (CS 0201)</b>	2021	36 602	11 949	-24 653	115,67	110,40	4 233 657	1 319 146	-2 914 511
	2022	37 839	13 611	-24 228	139,81	139,22	5 290 190	1 895 003	-3 395 187
	2022*	34 288	12 426	-21 862	139,74	139,44	4 791 360	1 732 591	-3 058 769
	2023*	36 423	14 466	-21 957	140,37	129,37	5 112 583	1 871 467	-3 241 116
<b>Hov. maso zmrazené (CS 0202)</b>	2021	5 673	894	-4 779	93,70	94,77	531 584	83 783	-447 801
	2022	5 147	1114	-4 033	129,00	141,99	663 984	158 149	-505 835
	2022*	4 984	1037	-3 947	128,31	142,31	639 435	147 517	-491 918
	2023*	5 021	845	-4 176	119,80	137,29	601 447	115 999	-485 448

Pramen: Celní statistika MZe

\* leden–listopad

### Vývoz živého skotu – skupina celních položek CS 0102

Rok	Jednotka	I.	II.	III.	IV.	V.	VI.	VII.	VIII.	IX.	X.	XI.	XII.	Celkem
<b>2018</b>	kusy	19 147	15 301	16 542	15 327	19 054	16 396	17 608	21 153	25 335	35 325	31 548	21 076	<b>253 812</b>
	tuny	6 410	5 951	5 988	5 768	6 906	6 320	6 088	6 915	8 433	11 721	10 316	6 866	<b>87 682</b>
<b>2019</b>	kusy	21 459	19 810	17 991	19 768	18 856	14 396	18 682	22 998	25 307	33 776	28 826	19 717	<b>261 586</b>
	tuny	7 506	6 818	6 539	7 237	7 250	5 461	6 211	7 361	8 281	10 812	9 887	6 853	<b>90 216</b>
<b>2020</b>	kusy	19 594	17 310	16 219	16 335	14 555	17 134	17 309	18 759	27 957	29 727	24 324	24 077	<b>243 300</b>
	tuny	6 349	5 788	6 305	5 769	5 496	6 518	5 933	6 135	9 116	9 857	7 896	7 595	<b>82 757</b>
<b>2021</b>	kusy	19 793	19 295	22 854	18 804	15 742	17 578	15 458	19 487	25 694	28 778	31 036	23 232	<b>257 751</b>
	tuny	6 219	6 382	8 144	6 853	5 623	5 973	5 096	6 172	8 040	9 657	10 490	7 882	<b>86 531</b>
<b>2022</b>	kusy	18 820	19 835	21 967	16 535	16 462	17 822	17 548	21 879	24 811	29 438	30 317	21 936	<b>257 370</b>
	tuny	5 903	7 009	7 460	6 159	6 455	6 358	5 885	7 070	8 468	9 794	10 039	7 651	<b>88 251</b>
<b>2023</b>	kusy	21 483	19 098	21 340	18 811	18 135	19 096	15 668	21 124	23 650	60 105	30 539		<b>269 049</b>
	tuny	7 377	6 721	8 157	7 242	6 734	7 352	6 305	6 938	8 371	11 779	10 328		<b>87 304</b>

Pramen: Celní statistika MZe

Živá zvířata se z ČR v roce 2022 vyvezla do 31 zemí světa (z toho do 16 členských zemí EU). V meziročním srovnání (2021/2022) došlo ke zvýšení objemu vývozu o 1,0 %. Nejvíce se vyvážel živý skot (kromě plemenného) o hmotnosti <= 80 kg, který tvořil 33,9 % z celkového objemu vývozu a meziročně stoupl o 7,1 %.

V období leden–listopad 2023 se živá zvířata vyvezla do 30 zemí světa (z toho 17 členských zemí EU). Ze 65,20 % z celkového finančního objemu vývozu v tomto období představuje export do 5 zemí (do Rakouska 23,11 %, Turecka 14,32 %, Polska 11,72 %, Maďarska 8,58 % a Chorvatska 8,46 %).

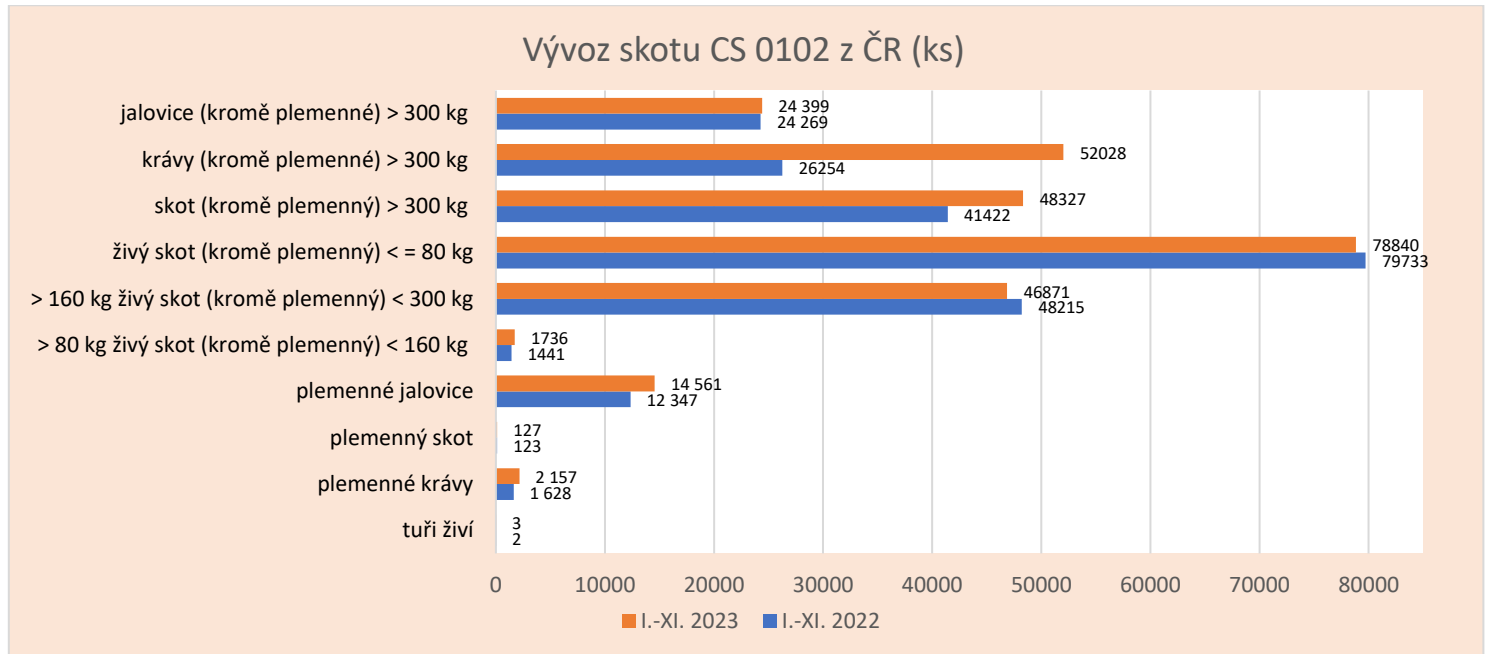

Pramen: Celní statistika MZe

### Dovoz živého skotu – skupina celních položek CS 0102

Rok	Jednotka	I.	II.	III.	IV.	V.	VI.	VII.	VIII.	IX.	X.	XI.	XII.	Celkem
2018	kusy	584	290	458	603	871	106	698	322	129	219	659	372	5 311
	tuny	257	168	276	237	313	58	352	193	80	115	344	208	2 601
2019	kusy	237	427	446	254	376	263	808	565	663	651	1 257	651	6 598
	tuny	138	210	213	142	211	141	468	329	296	376	581	387	3 492
2020	kusy	736	566	959	152	391	402	907	781	748	752	959	1 135	8 488
	tuny	452	319	539	96	245	218	540	462	437	439	563	655	4 965
2021	kusy	853	872	878	772	530	290	593	516	335	464	318	183	6 604
	tuny	503	502	509	451	289	162	351	296	209	237	169	99	3 777
2022	kusy	48	72	57	22	63	28	59	150	229	108	134	192	1 162
	tuny	28	41	33	13	35	15	37	80	123	65	70	113	653
2023	kusy	60	113	169	120	83	261	32	86	176	95	241		1 436
	tuny	34	68	90	54	53	103	22	45	95	48	53		665

Pramen: Celní statistika MZe

Dovoz živých zvířat byl v období leden–listopad 2023 realizován ze 4 zemí EU a to z Německa, Lotyšska, Slovenska a Itálie. Ze Slovenska se přivezlo 70,34 %, z Německa 22,05 %, z Lotyšska 7,58 % a z Itálie 0,03 % z celkového finančního objemu. Pořadí těchto zemí odpovídají i dovozy vyjádřené v objemu produkce.

## Dovoz skotu CS 1020 do ČR (ks)

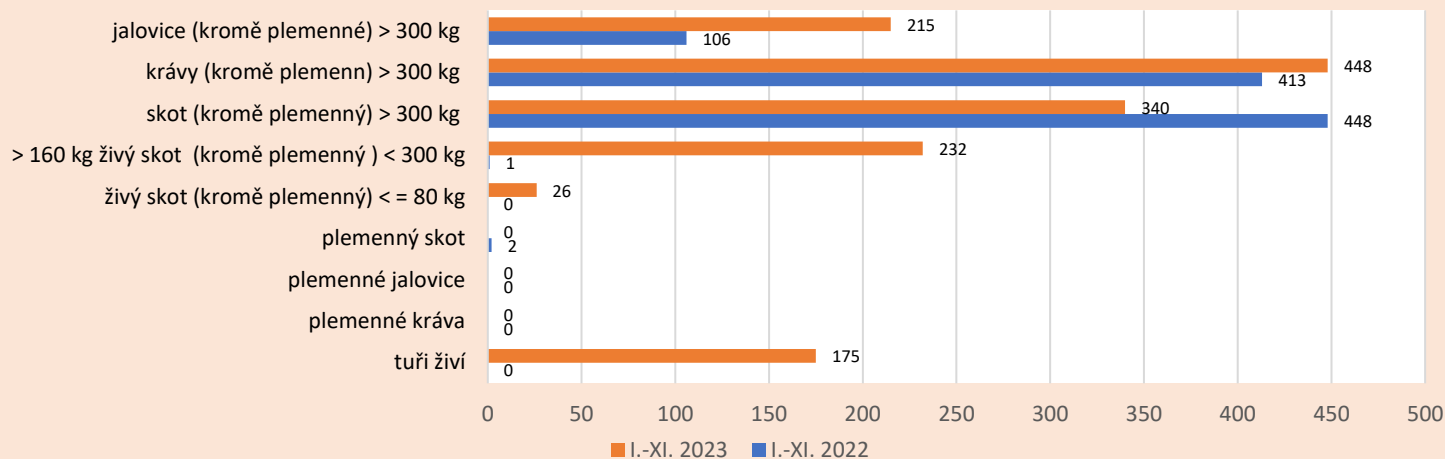

Pramen: Celní statistika MZe

## Vývoz hovězího masa (t) – skupina celních položek CS 0201 a CS 0202

Rok	I.	II.	III.	IV.	V.	VI.	VII.	VIII.	IX.	X.	XI.	XII.	Celkem
<b>2018</b>	869	932	921	912	969	968	873	1 048	1 086	1 242	1 143	979	<b>11 942</b>
<b>Kč/kg</b>	113,93	106,02	113,38	114,95	116,92	119,28	112,81	112,47	111,57	110,16	108,59	120,09	<b>113,35</b>
<b>2019</b>	1 171	920	972	977	921	989	965	1230	1179	1 417	1137	1334	<b>13 212</b>
<b>Kč/kg</b>	112,77	101,79	105,12	106,42	111,98	113,58	110,23	115,43	114,15	104,86	113,42	96,4	<b>108,85</b>
<b>2020</b>	1 642	1 220	1033	768	878	1 346	1 243	1 286	1 146	1 215	1113	1166	<b>14 056</b>
<b>Kč/kg</b>	97,99	108,55	100,15	97,7	101,68	105,29	108,17	121,08	102,16	99,43	96,82	96,03	<b>103,2</b>
<b>2021</b>	929	939	1 003	926	1 032	1 054	976	976	1 161	1 211	1 435	1296	<b>12 938</b>
<b>Kč/kg</b>	96,8	97,98	102,58	104,38	107,2	108,83	110,83	114,51	115,3	116,69	113,15	113,7	<b>109,08</b>
<b>2022</b>	1 222	1 224	1 352	1 077	1 182	1 242	1 063	1 190	1 395	1 348	1 262	1 262	<b>14 819</b>
<b>Kč/kg</b>	122,18	126,62	136,17	150,51	150,73	149,01	148,27	148,86	142,18	133,19	134,67	138,62	<b>140,08</b>
<b>2023</b>	1 276	1 243	1 379	1 269	1 466	1 450	1 207	1 446	1 417	1 518	1 640		<b>15 311</b>
<b>Kč/kg</b>	134,26	129,93	131,89	130,14	131,56	129,71	131,74	129,65	130,78	127,63	122,66		<b>129,81</b>

Pramen: Celní statistika MZe

Vývozy hovězího masa skupiny celních položek CS 0201 a CS 0202 byly v období leden–listopad 2023 realizovány celkem do 15 zemí, 14 zemí je členskými zeměmi EU (Rakousko, Bulharsko, Německo, Dánsko, Estonsko, Španělsko, Maďarsko, Irsko, Itálie, Lotyšsko, Nizozemsko, Litva, Polsko a Slovensko) a jedinou zemí mimo EU je Spojené království. Největší objem hovězího masa se vyvezlo na Slovensko (5 801 t), dále do Nizozemska (4 202 t) a do Rakouska (3 032 t). Nejvíce se vyvezlo hovězího masa čerstvého nebo chlazeného nevykostěného KN 02013000 a to 40,76 % z celkového objemu vývozu.

## Vývoz hovězího masa CS 0201 a CS 0202 z ČR (kg)

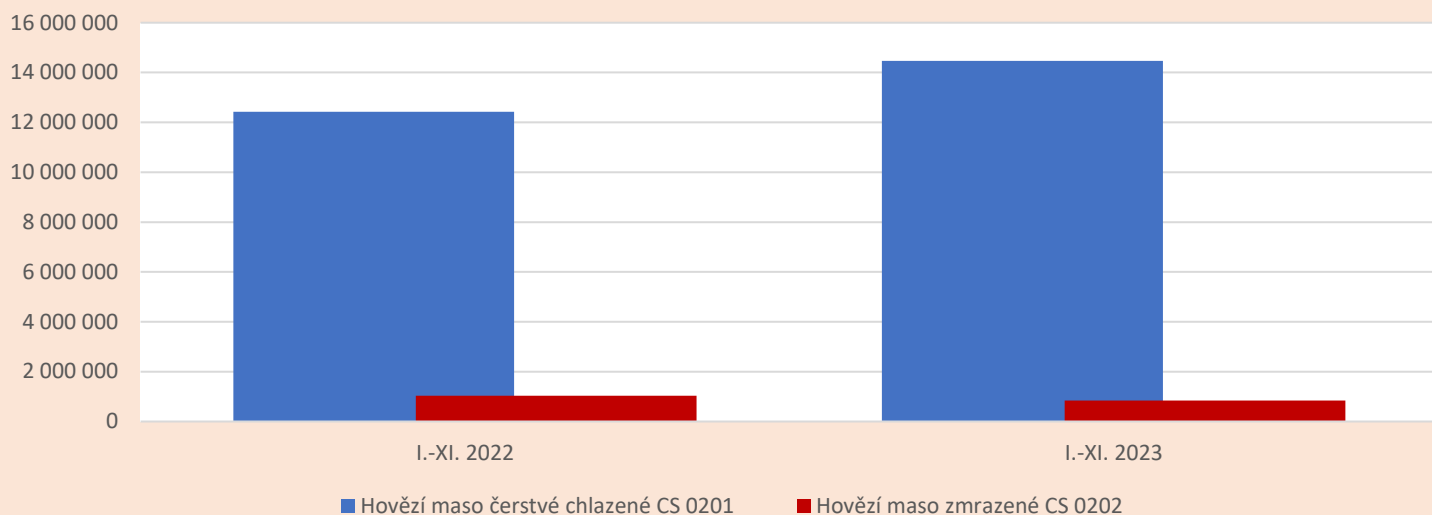

Pramen: Celní statistika MZe

## Dovoz hovězího masa (t) – skupina celních položek CS 0201 a CS 0202

Rok	I.	II.	III.	IV.	V.	VI.	VII.	VIII.	IX.	X.	XI.	XII.	Celkem
<b>2018</b>	3 404	2 984	3 489	3 372	3 875	3 509	3 492	3 271	3 208	3 577	3 344	3 185	<b>40 710</b>
<b>Kč/kg</b>	116,22	116,98	117,65	119,86	117,7	115,73	114,29	111,19	112,36	118,15	116,77	118,97	<b>116,32</b>
<b>2019</b>	3 650	2 693	3 537	3 525	3 504	3 641	3 876	3 759	3 988	4 178	3 596	3 918	<b>43 865</b>
<b>Kč/kg</b>	113,7	116,7	106,7	133,1	114,1	106,6	105,3	106,6	100,5	107,1	108,7	113,7	<b>111,06</b>
<b>2020</b>	3 340	3 430	3 361	2 303	2 850	3 322	3 650	3 609	3 516	3 120	2 803	3 254	<b>38 558</b>
<b>Kč/kg</b>	109,19	107,1	106,03	107,55	110,51	111,98	109,27	105,05	107,25	104,25	105,22	109,96	<b>107,78</b>
<b>2021</b>	2 585	2 836	3 173	3 249	3 814	4 119	3 616	3 938	3 719	3 782	3 708	3 632	<b>42 171</b>
<b>Kč/kg</b>	107,27	102,47	108,62	104,31	106,21	121,25	112,43	112,59	113,63	123,96	124,34	120,76	<b>113,15</b>
<b>2022</b>	3 370	3 283	3 466	4 532	4 105	3 634	2 943	3 214	3 665	3 810	3 313	3 651	<b>42 986</b>
<b>Kč/kg</b>	124,83	128,7	146,47	129,51	146,02	125,26	148,29	144,79	141,5	143,05	142,65	143,48	<b>138,71</b>
<b>2023</b>	3 385	3 277	3 724	3 382	4 048	3 884	3 564	3 853	4 273	4 127	3 927		<b>41 444</b>
<b>Kč/kg</b>	136,48	137,47	138,48	143,14	141,06	139,61	137,16	134,11	135,53	137,17	136,93		<b>137,87</b>

Pramen: Celní statistika MZe

Dovozy hovězího masa skupiny celních položek CS 0201 a CS0202 byly v období leden-říjen 2023 realizovány celkem z 33 zemí, z nichž 17 je členskými zeměmi EU. Největší objem hovězího masa se dovezl z Polska (9 923 t), Německa (9 424 t) a Nizozemska (9 040 t), tomu odpovídají i dovozy přepočtené na celkové finanční vyjádření.

## Dovoz hovězího masa CS 0201 a CS 0202 do ČR (kg)

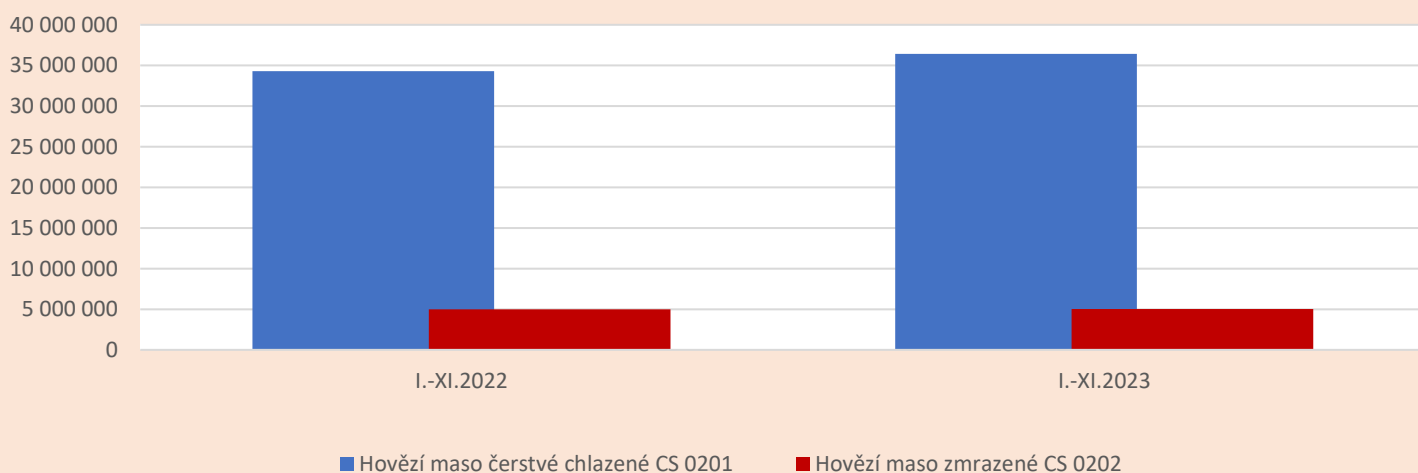

Pramen: Celní statistika MZe

## Ceny

### CZV – býci jateční (Kč/kg ž.hm.)

Rok	I.	II.	III.	IV.	V.	VI.	VII.	VIII.	IX.	X.	XI.	XII.	Ø roku
2013	46,73	47,19	46,81	47,00	45,76	45,72	44,81	44,74	44,67	44,16	44,21	44,58	45,53
2014	44,99	45,35	45,95	46,27	46,08	45,93	46,01	46,10	46,10	45,87	46,02	45,97	45,88
2015	46,45	46,94	46,88	47,68	47,54	47,13	47,36	47,45	46,66	46,62	46,97	47,08	47,06
2016	46,70	46,88	47,16	46,84	46,59	46,94	46,81	47,03	46,86	46,93	47,12	47,94	46,95
2017	47,25	46,91	47,10	47,29	47,36	47,67	47,57	47,69	48,04	47,64	47,59	47,61	47,48
2018	47,94	47,51	48,12	48,01	47,98	48,03	48,10	47,20	46,83	46,21	46,39	46,01	47,36
2019	46,64	46,69	46,37	46,40	46,37	46,18	45,99	45,76	45,72	45,73	46,12	45,86	46,15
2020	45,63	46,27	45,86	46,02	44,93	45,00	45,19	44,76	45,26	45,33	45,20	45,11	45,38
2021	45,54	45,62	45,90	46,22	46,22	46,14	46,71	46,83	47,25	47,57	48,45	49,63	46,84
2022	49,80	51,56	53,39	56,44	57,23	58,09	56,91	57,28	57,78	57,87	57,71	57,98	56,06
2023	57,87	58,26	58,30	58,12	58,17	57,95	57,13	56,79	57,02	56,59	57,15	57,76	57,59

Pramen: ČSÚ

Poznámka: Průměr roku vypočten jako aritmetický průměr

### CZV – krávy jatečné (Kč/kg ž.hm.)

Rok	I.	II.	III.	IV.	V.	VI.	VII.	VIII.	IX.	X.	XI.	XII.	Ø roku
2013	31,07	31,42	31,73	32,21	32,14	31,85	31,56	31,17	30,77	30,61	29,49	29,60	31,14
2014	29,16	29,10	29,71	29,79	30,13	30,74	30,36	30,67	30,26	29,58	29,05	29,03	29,87
2015	28,83	29,68	30,42	30,92	30,98	31,54	31,14	31,79	30,80	30,90	29,94	29,85	30,57
2016	29,75	29,66	30,18	29,93	30,01	29,32	29,38	29,67	29,12	29,17	29,04	29,61	29,58
2017	29,66	29,24	30,02	30,64	30,17	30,83	30,93	31,10	31,54	31,45	31,65	31,68	30,74
2018	31,11	31,26	31,69	31,77	31,99	31,83	31,45	31,62	30,60	30,50	30,00	29,58	31,12
2019	29,79	29,99	30,35	30,72	31,26	31,39	31,99	31,17	30,87	29,88	29,63	29,54	30,54
2020	29,43	29,64	29,81	28,98	27,96	27,45	28,60	29,13	29,35	29,29	28,70	27,02	28,78
2021	27,78	27,71	29,08	29,25	30,11	30,36	31,05	31,73	32,26	32,54	33,10	32,96	30,66
2022	33,36	33,81	33,06	38,96	41,90	42,80	42,00	41,91	42,05	41,45	41,48	40,62	39,70
2023	40,95	40,85	40,64	40,46	40,22	40,52	40,12	41,04	40,77	39,89	38,71	37,25	40,12

Pramen: ČSÚ

Poznámka: Průměr roku vypočten jako aritmetický průměr

### CZV – jalovice jatečné (Kč/kg ž.hm.)

Rok	I.	II.	III.	IV.	V.	VI.	VII.	VIII.	IX.	X.	XI.	XII.	Ø roku
2013	35,92	36,24	36,19	36,72	36,62	36,45	36,88	36,38	36,04	35,97	36,30	35,37	36,26
2014	35,79	36,03	35,70	35,20	36,05	36,18	36,37	35,86	36,91	35,85	35,86	35,44	35,98
2015	36,38	35,73	36,93	37,25	36,90	37,15	38,05	38,14	37,43	36,88	37,75	36,90	37,12
2016	35,49	36,12	36,54	36,07	35,55	35,42	35,77	35,65	36,39	35,26	35,99	35,00	35,77
2017	36,02	36,80	35,86	37,21	37,30	36,66	37,56	37,20	37,08	37,58	38,28	37,66	37,10
2018	37,21	36,88	37,55	36,66	37,00	37,46	38,09	37,19	36,57	36,70	36,28	35,90	36,96
2019	35,88	35,89	35,85	35,88	36,20	35,72	36,39	36,14	35,52	35,71	36,15	36,01	35,95
2020	35,09	35,11	34,17	33,92	32,94	33,35	33,83	32,91	33,89	34,27	34,15	33,10	33,89
2021	33,10	32,89	33,70	34,51	34,33	34,61	34,93	37,07	37,57	38,01	39,52	38,20	35,70
2022	38,19	39,34	39,93	43,03	46,85	47,90	47,30	48,15	46,88	47,13	45,75	46,51	44,73
2023	46,08	46,08	46,71	47,47	46,64	46,55	47,00	46,40	46,79	46,63	45,26	44,48	46,34

Pramen: ČSÚ

Poznámka: Průměr roku vypočten jako aritmetický průměr



**CZV – telata jatečné (Kč/kg ž.hm.)**

Rok	I.	II.	III.	IV.	V.	VI.	VII.	VIII.	IX.	X.	XI.	XII.	Ø roku
2013	60,91	59,88	56,02	55,97	55,83	57,11	57,99	56,97	52,18	48,54	48,61	48,16	54,85
2014	47,67	46,27	49,93	49,19	51,70	51,16	50,37	51,91	52,43	52,61	50,73	45,82	50,36
2015	45,49	45,30	45,73	48,40	49,58	51,11	50,58	51,45	52,83	51,45	53,71	54,41	50,00
2016	54,19	53,54	53,14	53,74	54,62	55,33	58,01	59,05	56,82	57,06	54,68	53,72	55,32
2017	54,78	54,35	54,58	57,89	58,82	60,51	63,14	63,99	63,96	62,89	62,53	62,02	59,96
2018	60,42	59,23	59,36	60,02	60,92	60,01	62,91	63,91	62,72	59,45	58,62	58,55	60,51
2019	57,05	57,43	56,03	55,71	56,14	57,79	59,82	57,02	50,58	47,31	44,22	42,37	53,46
2020	42,39	42,23	42,39	42,38	39,06	38,23	38,98	39,88	39,13	40,47	38,37	38,73	40,19
2021	38,78	37,65	38,02	38,31	38,99	40,53	41,62	41,69	41,25	40,77	40,73	41,09	39,97
2022	41,29	40,82	41,61	42,84	45,41	50,44	53,72	54,77	55,08	54,52	54,24	52,45	48,93
2023	52,04	51,13	52,26	52,63	53,07	55,34	55,51	56,13	55,44	54,05	53,17	52,46	53,60

Pramen: ČSÚ

Poznámka: Průměr roku vypočten jako aritmetický průměr

**Spotřebitelské ceny – hovězí maso zadní bez kosti (Kč/kg)**

Rok	I.	II.	III.	IV.	V.	VI.	VII.	VIII.	IX.	X.	XI.	XII.	Ø roku
2013	206,80	204,13	206,65	207,32	206,52	206,72	207,02	206,83	206,78	203,52	207,31	208,48	206,51
2014	207,92	207,18	204,44	203,14	205,50	201,00	201,31	199,85	206,37	205,80	205,89	203,07	204,38
2015	205,66	206,43	206,62	206,09	206,34	203,71	199,95	200,44	195,48	197,27	206,40	200,64	202,92
2016	204,97	205,25	200,70	205,54	201,87	204,93	206,71	207,26	211,71	205,68	213,50	207,71	206,32
2017	213,17	211,96	215,86	220,13	221,00	218,72	217,13	219,35	221,39	220,64	219,25	213,06	217,64
2018	222,34	223,10	219,05	217,13	224,42	225,16	225,51	224,79	222,95	225,67	220,08	222,23	222,70
2019	220,81	220,33	219,53	222,70	222,44	221,79	224,61	227,54	223,54	228,35	227,52	228,35	223,96
2020	226,49	226,73	225,92	219,53	221,79	227,30	219,25	219,80	222,01	226,76	220,45	228,17	223,68
2021	228,75	217,20	224,62	222,88	213,19	205,46	213,24	227,78	217,40	223,43	220,21	221,40	219,63
2022	226,07	233,98	236,59	255,76	256,55	249,62	266,05	280,38	278,29	286,24	289,56	290,32	262,45
2023	285,15	273,22	271,00	264,35	276,07	266,97	275,86	273,62	268,71	274,86	276,40	271,91	273,18

Pramen: ČSÚ

Poznámka: Průměr roku vypočten jako aritmetický průměr

**Spotřebitelské ceny – hovězí maso přední s kostí (Kč/kg)**

Rok	I.	II.	III.	IV.	V.	VI.	VII.	VIII.	IX.	X.	XI.	XII.	Ø roku
2013	106,04	105,86	105,25	105,38	105,65	105,81	106,47	106,31	106,77	106,33	105,45	106,09	105,95
2014	106,73	106,93	107,06	108,13	108,36	106,46	108,09	107,57	107,43	109,29	108,44	109,60	107,84
2015	108,39	108,28	109,28	109,40	109,56	108,19	108,69	108,37	109,93	109,92	110,41	110,59	109,25
2016	109,76	110,82	110,35	110,86	111,33	110,12	111,41	111,37	112,34	115,60	114,88	115,82	112,06
2017	116,29	115,14	116,97	116,34	120,93	122,68	124,08	120,74	122,93	121,57	122,13	123,26	120,26
2018	123,29	119,42	120,63	124,08	122,44	123,86	125,54	124,56	124,28	123,54	125,40	124,02	123,42
2019	119,91	124,66	120,42	123,66	123,87	122,30	125,27	124,96	125,12	127,94	125,65	129,49	124,44
2020	129,83	129,65	130,49	129,37	125,66	125,39	124,37	127,56	128,49	127,92	128,04	129,47	128,02
2021	136,22	127,66	124,46	127,92	128,41	120,58	122,97	124,71	130,89	129,60	127,73	136,72	128,16
2022	135,40	128,42	133,90	146,29	144,93	160,54	160,99	152,95	162,79	159,92	166,36	165,43	151,49
2023	167,59	166,65	164,95	166,34	162,04	161,73	155,19	159,36	158,63	162,72	161,92	169,67	163,07

Pramen: ČSÚ

Poznámka: Průměr roku vypočten jako aritmetický průměr

**Spotřebitelské ceny – hovězí maso přední bez kosti (Kč/kg)**

Rok	I.	II.	III.	IV.	V.	VI.	VII.	VIII.	IX.	X.	XI.	XII.	Ø roku
2013	159,71	158,18	158,03	158,75	157,41	158,04	159,15	159,73	161,22	160,92	161,89	161,09	159,51
2014	161,42	161,91	160,03	159,62	159,68	159,99	161,38	160,94	161,44	160,04	161,59	158,59	160,55
2015	162,14	162,00	163,16	161,67	160,42	158,86	159,93	159,95	159,43	156,96	157,96	160,09	160,21
2016	155,64	158,76	156,42	152,91	155,55	159,02	157,30	156,65	158,39	160,80	157,41	162,84	157,64
2017	161,46	161,75	164,89	166,27	166,12	170,88	168,18	169,06	166,88	168,83	167,37	168,15	166,65
2018	169,23	164,31	166,79	169,81	165,41	169,98	169,47	171,15	170,71	173,18	172,32	170,30	169,39
2019	169,92	162,20	169,10	165,68	170,83	174,50	173,97	173,18	171,78	175,38	178,74	178,96	172,02
2020	176,50	176,60	177,58	174,86	177,37	174,76	173,00	174,76	175,72	170,13	176,79	174,63	175,23
2021	162,32	168,30	168,35	169,37	161,49	160,97	163,10	162,80	165,46	174,22	162,79	166,71	165,78
2022	168,40	173,09	171,44	188,71	189,41	194,91	198,29	201,58	208,53	206,18	208,47	207,67	193,06
2023	212,24	206,12	211,17	207,07	212,58	208,26	212,04	212,89	212,54	212,40	209,40	210,91	210,64

Pramen: ČSÚ

Poznámka: Průměr roku vypočten jako aritmetický průměr

**Ceny průmyslových výrobců – hovězí přední bez kosti (Kč/kg)**

Rok	I.	II.	III.	IV.	V.	VI.	VII.	VIII.	IX.	X.	XI.	XII.	Ø roku
2013	121,71	121,91	120,55	120,05	119,74	118,79	119,73	119,46	119,15	118,71	119,92	119,21	119,91
2014	119,43	122,26	120,04	119,26	119,74	121,20	121,71	121,77	121,54	121,89	121,92	121,03	120,98
2015	121,02	119,60	120,89	121,28	121,41	122,35	121,59	121,83	121,96	123,04	123,12	120,99	121,59
2016	117,75	117,49	117,22	116,40	116,69	116,78	116,48	117,53	117,32	117,63	118,36	117,04	117,22
2017	119,36	120,73	121,27	119,98	121,09	123,67	122,29	122,74	122,31	121,88	121,68	122,95	121,66
2018	120,54	120,59	120,02	120,99	120,87	120,69	120,48	120,07	119,66	120,28	120,61	120,55	120,45
2019	121,08	121,44	120,71	121,41	121,18	121,49	121,59	121,06	121,50	121,36	121,99	122,20	121,42
2020	123,24	122,59	123,09	123,01	123,08	123,99	123,92	123,70	122,95	122,47	122,91	123,60	123,21
2021	123,59	124,68	123,95	124,88	125,27	125,54	126,83	125,10	129,96	132,13	135,21	135,15	127,69
2022	139,27	141,82	150,86	160,77	164,92	166,53	162,91	162,09	163,67	165,50	163,80	163,65	158,82
2023	163,04	164,88	162,21	162,03	162,66	163,48	163,07	162,90	164,01	163,43	165,18	167,17	163,67

Pramen: ČSÚ

Poznámka: Průměr roku vypočten jako aritmetický průměr

**Ceny průmyslových výrobců – hovězí zadní bez kosti (Kč/kg)**

Rok	I.	II.	III.	IV.	V.	VI.	VII.	VIII.	IX.	X.	XI.	XII.	Ø roku
2013	150,79	149,84	148,76	147,44	146,95	146,98	146,92	146,80	146,98	146,80	145,98	145,07	147,44
2014	141,79	145,90	143,35	142,89	143,25	145,43	145,59	145,79	145,59	146,43	146,92	145,67	144,88
2015	146,60	147,51	147,72	148,32	148,33	148,51	148,56	148,73	148,38	148,50	148,89	148,54	148,22
2016	149,39	149,21	149,01	148,68	149,55	147,83	149,44	149,19	148,28	149,05	150,26	149,79	149,14
2017	149,89	150,79	150,61	152,04	152,55	155,52	154,99	155,57	155,50	156,29	156,19	156,46	153,87
2018	155,37	154,30	153,06	154,03	154,42	154,14	153,86	153,65	153,50	154,39	154,53	153,93	154,10
2019	154,03	153,34	153,27	153,66	153,79	154,14	153,52	153,51	153,48	153,60	153,32	152,36	153,50
2020	152,38	152,02	152,21	152,26	152,37	153,56	152,20	153,45	153,11	153,95	152,51	153,45	152,79
2021	152,18	155,03	153,17	151,92	152,15	153,78	154,47	152,99	156,92	161,58	170,58	171,83	157,22
2022	176,43	177,95	184,65	192,18	198,50	199,00	197,53	196,34	194,10	192,80	192,09	191,41	191,08
2023	191,24	191,35	188,56	189,25	189,46	188,77	187,39	188,16	188,00	191,02	194,10	195,02	190,19

Pramen: ČSÚ

Poznámka: Průměr roku vypočten jako aritmetický průměr

## Vývoj spotřebitelských a cen průmyslových výrobců v letech 2022 a 2023

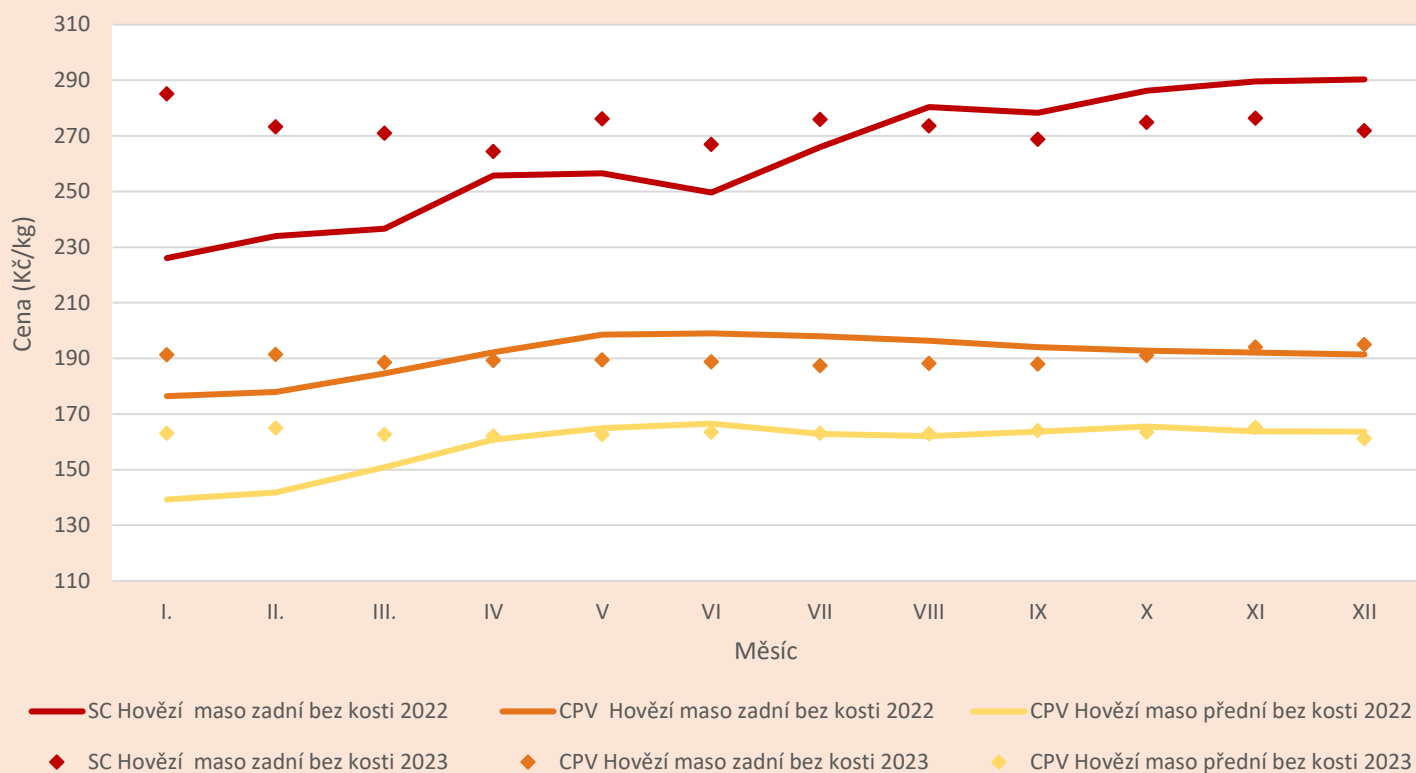

Pramen: ČSÚ

## Situace v EU

Na trhu s hovězím masem v EU došlo v roce 2022 k meziročnímu poklesu **produkce** o 1,6 % v přepočtu na kusy, objem produkce v přepočtu na tuny klesl o 2,4 %. V období leden–květen 2023 objem produkce klesl o 3,6 % v přepočtu na kusy pak o 2,8 %.

**Vývoz** objemu produkce hovězího masa a živých zvířat z EU v období leden–červenec 2023 meziročně klesl o 5,2 %. Mezi největší vývozní destinace patří UK, kam se vyváží 48,2 % všech vývozu, Bosna a Hercegovina s 5,3 % vývozu, dále Turecko, kam se vyvezlo 4,7 % a Ghana, kam se vyvezlo taktéž 4,7 % z celkového objemu vývozu.

**Dovoz** objemu produkce hovězího masa a živých zvířat do EU v období leden–červenec 2023 meziročně klesl o 5,1 %. Mezi největší obchodní partnery EU patří UK, ze kterého se dovezlo 27,6 %, Brazílie, ze které se dovezlo 27,3 % z celkového objemu dováženého zboží a dále Argentina, ze které se dovezlo 17,9 % dováženého zboží. Dovozy z uvedených destinací krom UK meziročně vzrostly.

Vývozy ale převyšují dovozy a obchodní bilance si zachovala pozitivní trend.

## Ceny hovězího masa v EU

1. týden	Cena		Změna oproti minulému týdnu	Změna oproti minulému měsíci	Změna oproti minulému roku
<b>Mladý skot (Z)</b>	495,5	EUR/100 kg j. hm.	-	0,4%	-2,9%
<b>Mladí býci (A)</b>	492,9	EUR/100 kg j. hm.	-	0,2%	-2,9%
<b>Voli (C)</b>	514,6	EUR/100 kg j. hm.	-	2,9%	-1,4%
<b>Krávy (D)</b>	363,0	EUR/100 kg j. hm.	-	1,0%	-12,8%
<b>Jalovice (E)</b>	509,9	EUR/100 kg j. hm.	-	0,6%	-2,3%
<b>Telata &lt;8 měsíců</b>	625,5	EUR/100 kg j. hm.	-	-0,8%	-2,4%

Pramen: [https://ec.europa.eu/agriculture/market-observatory/meat/beef/statistics\\_en](https://ec.europa.eu/agriculture/market-observatory/meat/beef/statistics_en)

V roce 2022 se na světě vyprodukovalo 59 372 928 tun hovězího masa. Největšími producenty byly Spojené státy americké, následované Brazílií a Čínou, které společně vyprodukovaly cca 51 % světové produkce a z toho USA cca 22 % světové produkce. Viz. tabulka níže.

### Světová produkce: pořadí zemí (t)

Pořadí	Země	2022	% ze světové produkce
1	USA	12 895 202	21,70
2	Brazílie	10 350 161	17,42
3	Čína	7 125 112	11,99
4	EU	6 790 106	11,43
5	Indie	4 350 068	7,32

Pramen: <https://beef2live.com/story-world-beef-production-ranking-countries-0-106885>

Pozn.: koeficient přepočtu libry na kg 0,4536