

Situace na trhu s drůbežím masem* v EU

42. týden 2024 (€/100 kg)		Mezitýdenní srovnání cen (EU)	Meziměsíční srovnání cen (EU)	Meziroční srovnání cen (EU)
Cena DM* EU 279,24	Cena DM* ČR 238,06	+ 0,4 %	- 0,9 %	+ 7,3 %

Zdroj: EUROSTAT k 24.10.2024

* KN 207 11 30 – Drůbež druhu *Gallus domesticus*, oškubaná, vykuchaná, bez hlavy a běháků, avšak s krkem, srdcem, játry a svalnatým žaludkem, zvaná kuřata 70 %, čerstvá nebo chlazená

Průměrná cena drůbežního masa* na trhu EU dosáhla ve 42. týdnu roku 2024 úrovně 279,24 €/100 kg j. hm. V porovnání s předchozím týdnem průměrná cena stagnovala (+ 0,4 %), v porovnání s minulým měsícem průměrná cena stagnovala (- 0,9 %) a v meziročním srovnání se průměrná cena zvýšila (+ 7,3 %). K pětiletému průměru 42. týdne let 2019–2023 se v roce 2024 průměrná cena v 42. týdnu roku 2024 zvýšila o 28,6 %. Ve srovnání s průměrnou týdenní cenou EU 42. týdne 2024 je cena drůbežního masa* ČR nižší o 41,18 €/100 kg (- 14,75 %), v ročním srovnání průměrné ceny drůbežního masa* EU a ČR je v roce 2023 tuzemská cena nižší o 7,72 %.

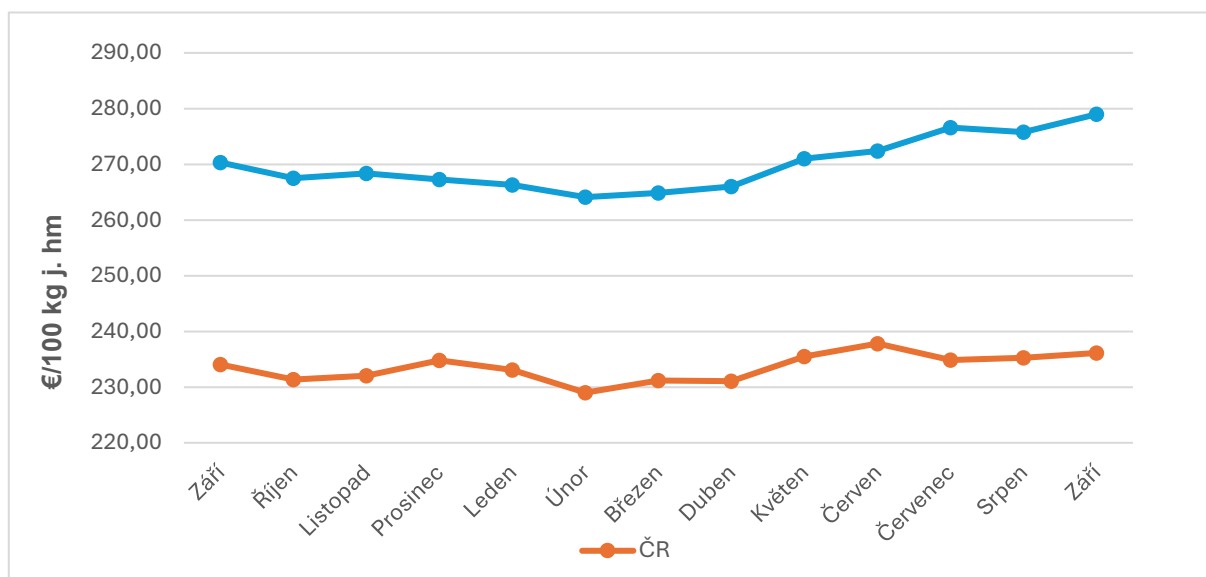
Porovnání cen brojlerových kuřat EU a ČR ve vybraných měsících roku 2023/2024 (€/100 kg j. hm)

Zdroj: EUROSTAT k 10.10.2024

* KN 207 11 30 – Drůbež druhu *Gallus domesticus*, oškubaná, vykuchaná, bez hlavy a běháků, avšak s krkem, srdcem, játry a svalnatým žaludkem, zvaná kuřata 70 %, čerstvá nebo chlazená

https://ec.europa.eu/info/sites/info/files/food-farming-fisheries/farming/documents/poultry-meat-dashboard_en.pdf

Vývoz z EU v roce 2023 se v porovnání s rokem 2022 snížil (- 2,9 %), dovoz se do EU ve stejném období zvýšil (+ 4,6 %).

Rozdělení zemí podle objemu dovozu a vývozu drůbežního masa z/do EU (%)*

Země	Podíl v % z celkového dovozu EU	Země	Podíl v % z celkového vývozu EU
Brazílie	30,6	UK	35,0
Ukrajina	23,8	Ghana	6,6
UK	21,6	Congo (Dem. Rep.)	5,0
Thajsko	17,3	Vietnam	3,6
Čína	4,8	Saudská Arábie	3,4

Zdroj: EUROSTAT k 24.10.2024

* leden-červenec 2024

Situace na trhu s drůbežím masem v ČR

Vývoj stavů jednotlivých kategorií drůbeže v ČR (v tis. ks)								
Rok	Kuřata na chov	Kuřata na výkrm	Slepice	Kohouti	Husy	Kachny	Krůty	Drůbež celkem
2012	2 686	11 824	5 355	242	15	249	320	20 691
2013	3 364	11 693	7 243	233	20	272	440	23 265
2014	2 155	11 508	6 756	237	18	393	396	21 464
2015	2 820	12 121	6 297	245	19	590	416	22 508
2016	2 658	11 435	6 116	212	20	498	374	21 314
2017	2 552	10 938	6 836	261	18	550	340	21 494
2018	2 896	11 283	7 990	260	20	781	344	23 573
2019	2 392	11 609	7 582	261	20	768	347	22 979
2020	2 850	11 713	8 502	258	22	598	304	24 247
2021	3 339	11 375	8 149	217	19	455	255	23 809
2022	3 164	11 155	7 625	250	14	519	300	23 026

Zdroj: ČSÚ – Soupis hospodářských zvířat k 1.4. 2022 (Od daného roku se údaje v tomto Soupisu neaktualizují)

Vývoj stavů jednotlivých kategorií drůbeže v ČR ke konci daného roku (v tis. ks)

Rok	Kuřata na chov	Kuřata na výkrm	Nosnice	Slepice Chovné	Kohouti	Husy	Kachny	Krůty	Drůbež celkem
2020	*	*	5 694	*	*	*	*	*	22 992
2021	*	*	5 201	*	*	*	*	*	25 788
2022	3 345	12 451	4 776	2 162	220	13	530	262	23 764
2023	2 074	11 538	4 892	2 198	253	16	614	368	21 957

Pramen: ČSÚ

Produkce a spotřeba drůbežního masa v ČR v letech 2013-2023 (tis. t. ž. hm.)

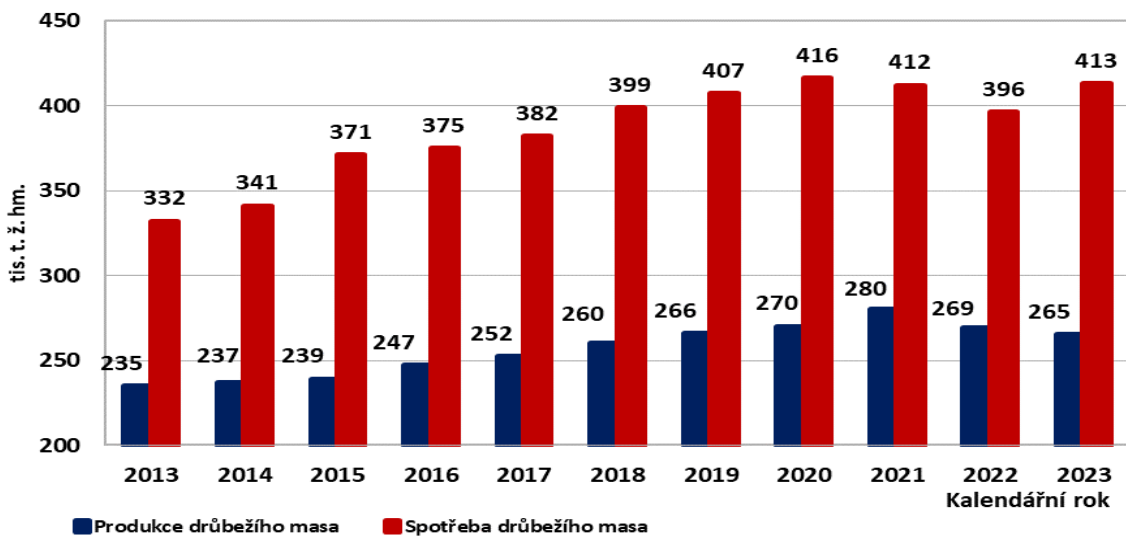

Pramen: Resortní statistika MZe, ČSÚ

Situace na trhu s drůbežím masem v ČR

Cena zemědělských výrobců jatečných kuřat I. tř. j. – meziroční zvýšení 2023/2022 o 9,4 %, v září 2024 se ve srovnání s předchozím měsícem cena snížila (- 3,9 %).

Cena průmyslových výrobců kuřat kuchaných I. tř. mražených – meziroční zvýšení 2023/2022 o 10,5 %, v září 2024 se ve srovnání s předchozím měsícem cena zvýšila (+ 2,07 %).

Spotřebitelská cena kuřat kuchaných celých – meziroční zvýšení 2023/2022 o 2,3 %, v měsíci září 2024 se v porovnání s předchozím měsícem cena zvýšila (+ 5,6 %).

Průměrná cena jatečných kuřat třídy A v 42.týdnu 2024 byla 60,13 Kč/kg, oproti minulému týdnu cena stagnovala (+ 0,9 %). *

* průměrná cena všech typů čerstvých jatečných kuřat třídy A ve všech typech spotřebitelských balení, vychází z nově upravené metodiky k 1.1. 2021, zohledňuje kategorii s nejvyšším zastoupením, zdroj: SZIF

Vývoj průměrných cen zemědělských výrobců (CZV), cen průmyslových výrobců (CPV – kuře mražené) a spotřebitelských cen (SC) kuřat** (Kč/kg)

Rok	2014	2015	2016	2017	2018	2019	2020	2021	2022	2023	2024
CZV	23,86	23,73	23,47	23,23	23,03	23,18	22,72	23,11	27,31	29,88	28,08*
CPV	43,82	45,15	44,44	42,49	39,88	39,94	40,95	40,40	51,18	56,57	56,92*
SC	71,60	69,35	68,28	67,59	68,76	64,68	63,26	58,46	73,75	75,46	65,25*

Zdroj: ČSÚ

*leden-září

**CZV - jatečné kuře I.tř.j., CPV – mražené kuře kuchané I.tř, SC – kuře kuchané celé

Vývoj CZV, CPV a SC kuřat* (Kč/kg) v měsících roku 2024

Měsíc	I.	II.	III.	IV.	V.	VI.	VII.	VIII.	IX.	X.	XI.	XII.
CZV	28,55	28,33	27,84	28,22	27,67	28,85	27,73	28,33	27,23			
CPV	56,48	57,25	56,48	57,45	56,00	56,64	57,54	56,4	57,60			
SC	67,58	64,90	68,03	64,97	63,17	61,16	62,57	65,59	69,28			

Zdroj: ČSÚ *CZV - jatečné kuře I.tř.j., CPV – mražené kuře kuchařské I.tř., SC – kuře kuchařské celé

Vývoj průměrných CZV, CPV a SC kuřat** v letech 2013–2024*

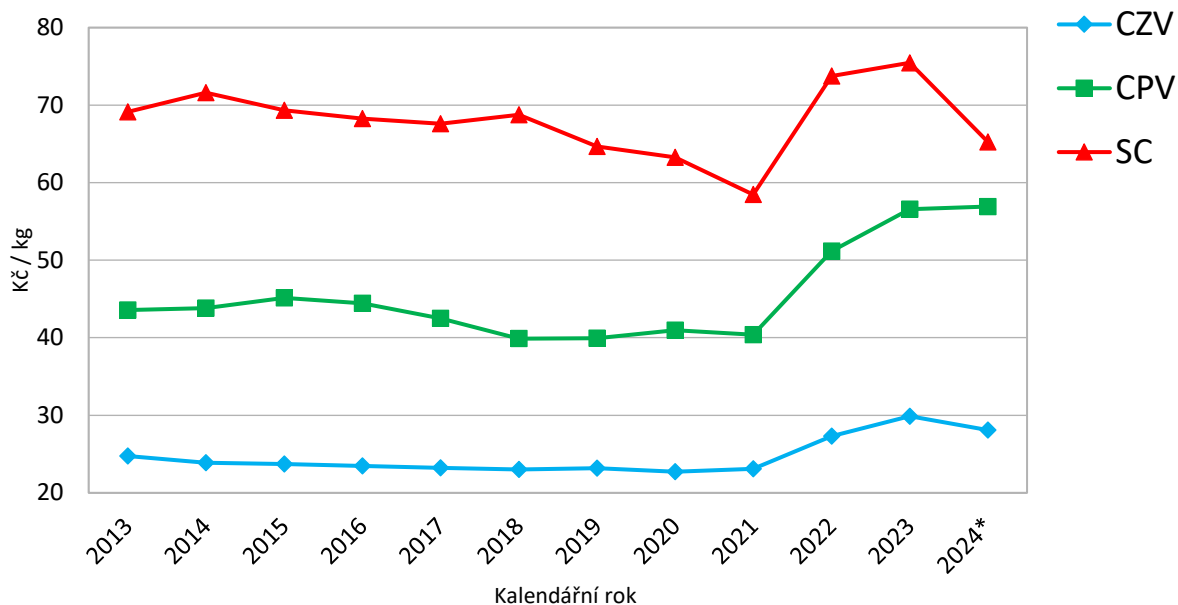

Zdroj: ČSÚ *leden–září
 **CZV - jatečné kuře I.tř.j., CPV – mražené kuře kuchařské I.tř., SC – kuře kuchařské celé

Ceny průmyslových výrobců krmných směsí pro výkrm brojlerů (Kč/t)

Rok	I.	II.	III.	IV.	V.	VI.	VII.	VIII.	IX.	X.	XI.	XII.	Ø roku
2014	8 493	8 504	8 542	8 583	8 619	8 626	8 605	8 567	8 360	8 278	8 184	8 152	8 459
2015	8 181	8 196	8 269	8 234	8 273	8 238	8 284	8 287	8 283	8 256	8 233	8 228	8 247
2016	8 255	8 164	8 123	8 119	8 038	8 052	8 067	8 046	7 873	7 809	7 655	7 580	7 982
2017	7 738	7 722	7 787	7 870	7 892	7 887	7 909	7 915	7 949	7 927	7 947	7 935	7 873
2018	7 931	7 924	7 945	7 952	7 957	7 963	7 966	8 022	8 113	8 193	8 221	8 218	8 034
2019	8 117	8 129	8 165	8 188	8 185	8 190	8 205	8 184	8 126	7 999	7 894	7 877	8 105
2020	7 796	7 802	7 818	7 923	7 964	7 977	7 972	7 970	7 977	7 981	7 971	7 990	7 928
2021	8 175	8 265	8 374	8 499	8 493	8 526	8 607	8 634	8 756	9 006	9 207	9 219	8 647
2022	9 622	9 829	10 009	10 936	11 428	11 707	12 220	12 309	12 369	12 426	12 415	12 394	11 472
2023	12 418	12 337	12 424	12 102	11 894	11 483	11 105	10 899	10 258	10 019	9 841	9 807	11 216
2024	9 413	9 408	9 442	9 408	9 310	9 260	9 279	9 276	9 292				9 343

Zdroj: ČSÚ

Vývoj cen krmných směsí (Kč/t) pro brojery a CZV (Kč/kg) jatečných kuřat v letech 2014-2024*

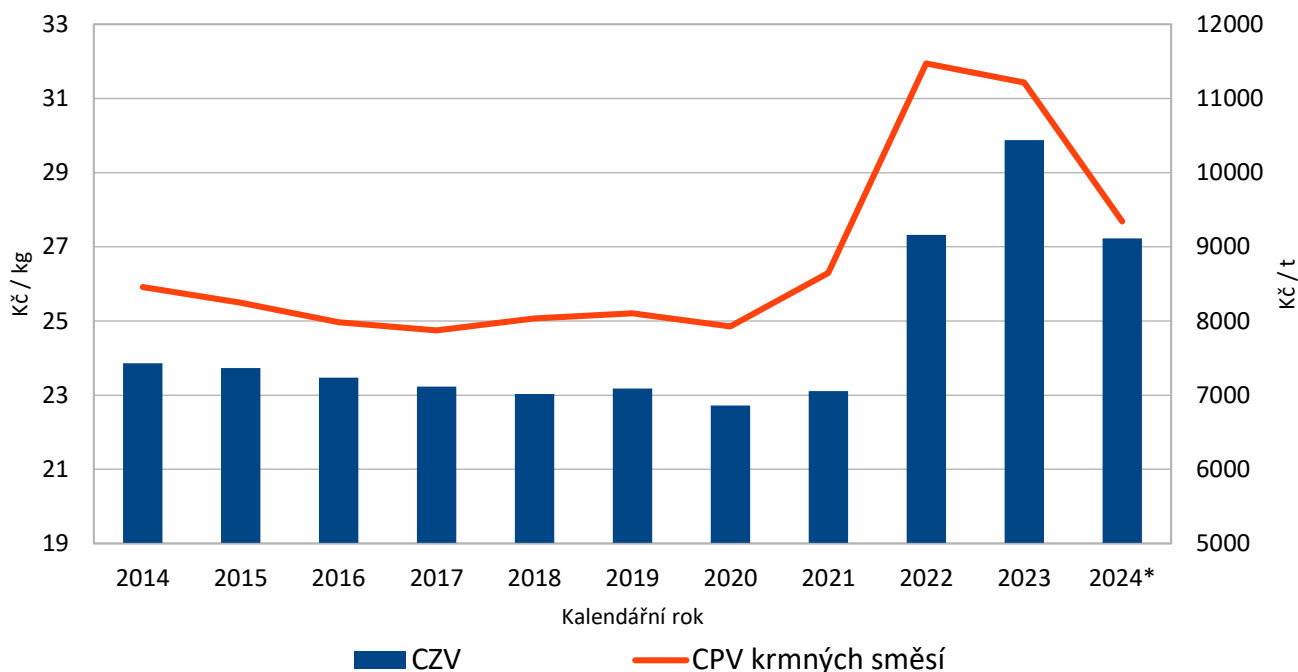

Zdroj: ČSÚ

*leden-září

Zahraněční obchod ČR s drůbežím masem

Zahraněční obchod s drůbežím masem – skupina celních položek 0207 (t)

Rok	2015	2016	2017	2018	2019	2020	2021	2022	2023	2024*
Dovoz	133 701	136 738	123 417	127 827	125 431	130 206	120 170	123 512	135 558	97 582
Vývoz	35 447	39 821	27 186	24 301	19 549	18 664	22 414	27 965	24 435	16 943
Saldo	- 98 254	-96 917	-96 231	-103 526	-105 882	- 111 542	- 97 756	- 95 547	-112 123	- 80 639

Pramen: Celní statistika MZe

*leden–srpen

Rozdělení zemí podle objemu zahraničního obchodu ČR s drůbežím masem v roce 2024*

Země	% podíl na celkovém vývozu	Země	% podíl na celkovém dovozu
Slovensko	28,6	Polsko	67,7
Německo	18,3	Maďarsko	8,3
Rakousko	16,6	Ukrajina	5,7
Maďarsko	8,5	Nizozemsko	3,9
Bulharsko	7,5	Slovensko	3,2
Celkem	79,4	Celkem	88,9

Zdroj: Celní statistika MZe

*leden–srpen

Vývoz drůbežního masa – skupina celních položek 0207 (t)

Rok	I.	II.	III.	IV.	V.	VI.	VII.	VIII.	IX.	X.	XI.	XII.	Celkem
2015	2 704	2 496	2 710	2 654	2 932	3 217	2 797	3 518	3 255	2 984	2 155	4 499	35 447
Cena Kč/kg	60,48	58,63	61,25	56,68	61,29	61,78	60,11	56,46	58,95	53,62	55,43	21,39	53,82
2016	3 335	3 078	3 062	3 437	3 478	3 701	3 211	3 554	3 808	3 584	3 241	3 332	39 821
Cena Kč/kg	44,14	41,01	47,10	46,10	47,31	44,83	50,56	51,15	44,43	44,43	45,50	52,66	46,60
2017	2 056	2 447	2 674	1 930	2 585	2 075	1 873	2 135	2 193	2 282	3 138	1 797	27 186
Cena Kč/kg	51,81	53,03	51,08	51,87	50,25	49,56	51,78	53,41	56,32	56,62	49,57	54,45	52,48
2018	1 954	1 817	2 224	2 111	2 099	2 204	1 697	2 089	2 093	2 081	2 077	1 855	24 301
Cena Kč/kg	56,74	53,18	56,32	54,00	56,44	61,10	55,99	52,19	55,52	52,28	50,79	53,11	54,85
2019	1 594	1 510	1 731	1 565	1 750	1 518	1 566	1 501	1 774	1 782	1 701	1 555	19 549
Cena Kč/kg	49,68	51,22	51,02	50,34	50,76	48,9	48,64	49,41	49,79	51,61	48,53	52,96	50,25
2020	1 509	1 310	1 414	1 212	1 381	1 568	1 585	1 424	1 852	2 042	1 665	1 701	18 664
Cena Kč/kg	51,89	57,35	55,82	49,00	51,93	48,25	48,78	52,18	47,18	45,21	43,21	46,77	49,40
2021	1 546	1 368	1 734	1 483	1 594	1 807	1 905	1 994	2 008	2 168	2 358	2 445	22 414
Cena Kč/kg	43,54	47,73	51,17	50,47	49,80	52,59	44,21	47,37	49,32	49,61	50,12	47,40	48,65
2022	2 198	2 308	2 761	2 352	2 670	2 480	1 976	2 335	2 611	2 089	2 296	1 961	28 035
Cena Kč/kg	48,27	53,05	58,03	66,75	68,51	60,35	63,82	59,13	56,11	63,89	66,82	61,31	60,50
2023	2 232	1 848	2 114	1 765	1 998	2 202	1 702	2 410	2 146	2 175	2 002	1 856	24 451
Cena Kč/kg	65,72	64,06	62,53	69,26	62,32	61,81	63,1	59,02	58,14	65,98	64,64	63,96	63,24
2024	2 087	1 814	1 910	1 984	2 587	2 098	1 949	2 514					16 943
Cena Kč/kg	58,5	67,91	64,22	63,64	56,51	59,64	66,49	51,66					60,5

Zdroj: Celní statistika MZe

Dovoz drůbežního masa – skupina celních položek 0207 (t)

Rok	I.	II.	III.	IV.	V.	VI.	VII.	VIII.	IX.	X.	XI.	XII.	Celkem
2014	8 276	8 797	9 344	8 194	7 011	9 095	8 460	7 428	10 038	11 617	11 923	10 621	110 805
Cena	46,49	50,14	49,1	50,27	49,43	57,73	57,08	56,74	54,4	54,54	52,29	54,58	52,84
Kč/kg													
2015	9 962	11 136	12 087	10 296	10 110	11 995	10 408	10 091	11 316	12 375	12 143	11 782	133 701
Cena	50,74	52,03	53,64	56,72	53,16	56,6	51,34	56,48	55,27	49,18	49,14	48,74	52,52
Kč/kg													
2016	10 690	11 068	11 564	11 512	11 058	11 658	10 692	11 333	11 393	12 597	12 559	10 614	136 738
Cena	46,65	47,51	51,11	46,67	48,85	47,88	49,71	50,03	50,02	49,69	48,14	49,81	48,84
Kč/kg													
2017	9 521	9 086	11 901	8 816	11 521	9 987	8 579	10 288	9 395	11 660	11 787	10 877	123 417
Cena	45,12	47,18	49,51	50,19	47,06	52,09	51,10	49,56	50,91	52,87	51,50	53,35	50,04
Kč/kg													
2018	10 575	10 543	11 552	9 390	10 883	10 204	9 795	9 875	9 948	13 683	11 079	10 300	127 827
Cena	48,78	50,49	54,39	50,8	53,18	56,05	57,41	54,89	56,55	52,9	53,94	51,78	53,43
Kč/kg													
2019	10 678	10 482	10 919	10 185	10 252	9 181	9 561	9 515	10 225	12 221	11 282	10 929	125 431
Cena	45,32	49,20	47,03	48,87	48,72	52,14	49,82	52,26	51,16	49,90	52,00	52,55	49,88
Kč/kg													
2020	11 100	10 908	11 082	10 271	10 632	10 662	11 139	10 259	11 326	10 780	10 502	11 543	130 206
Cena	47,28	47,69	52,25	42,76	41,86	43,69	46,88	44,99	45,51	46,43	41,78	45,92	45,64
Kč/kg													
2021	8 684	8 664	12 405	9 576	10 019	10 419	9 537	9 443	10 088	10 983	10 518	9 763	120 170
Cena	43,74	46,60	47,44	49,35	53,32	57,11	56,77	56,39	54,21	53,95	57,93	59,25	53,06
Kč/kg													
2022	8 800	9 421	9 974	9 637	10 963	11 113	9 182	10 095	10 752	10 759	11 722	10 939	123 441
Cena	56,18	58,14	67,34	69,34	72,53	69,09	70,71	73,00	71,66	70,57	71,20	69,45	68,54
Kč/kg													
2023	10 153	10 061	11 305	10 254	10 761	11 750	10 020	11 138	11 845	12 674	13 322	11 959	135 242
Cena	66,28	65,76	67,84	66,49	68,35	67,05	67,54	67,75	68,28	69,94	68,26	65,04	67,44
Kč/kg													
2024	12 399	12 434	12 729	11 474	12 523	12 885	11 781	11 356					97 582
Cena	64,2	67,52	67,41	68,75	72,51	74,04	74,49	75,1					70,45
Kč/kg													

Zdroj: ČSÚ, Celní statistika MZe

Finanční bilance zahraničního obchodu s drůbežím masem (mil. Kč)

Rok	Dovoz	Vývoz	Saldo
2014	5 855	2 008	-3 847
2015	7 080	1 908	-5 172
2016	6 679	1 849	-4 830
2017	6 183	1 423	-4 760
2018	6 826	1 333	-5 493
2019	6 257	982	-5 275
2020	5 943	922	-5 021
2021	6 377	1 090	-5 287
2022	8 461	1 696	- 6 765
2023	9 120	1 546	-7 574
2024*	6 875	1 025	-5 850

Zdroj: Celní statistika MZe

*leden-srpen