

Komoditní karta – dostupná data ke dni 15. ledna 2021 SKOT a hovězí maso

Vývoj stavů skotu k 1.4. daného roku (v ks)

Rok	Skot celkem	z toho: krávy	z toho:	
			dojné krávy	KBTPM
1989	3 480 582	1 247 567	-	-
2010	1 349 286	551 245	383 523	167 722
2011	1 343 686	551 536	373 832	177 704
2012	1 353 685	551 225	373 136	178 089
2013	1 352 822	551 924	367 327	184 597
2014	1 373 560	563 963	372 632	191 331
2015	1 407 132	580 102	376 144	203 958
2016	1 415 658	583 747	372 510	211 237
2017	1 421 242	585 897	369 802	216 095
2018	1 415 770	587 322	365 448	221 874
2019	1 418 106	590 518	364 263	226 255
2020	1 404 117	585 897	359 853	226 044
Změna 2020/2019 - index	99	99,2	98,8	99,9
Změna 2020/2019 – kusy zvířat	-13 989	-4 621	-4 410	-211

Zdroj: ČSÚ – Soupis hospodářských zvířat k 1. 4.

Pozn.: KBTPM = krávy bez tržní produkce mléka

Bilance výroby a spotřeby hovězího masa (v tis. t.)

Ukazatel	2015		2016		2017		2018		2019		2020*	
	ž. hm.	j. hm.	ž. hm.	j. hm.	ž. hm.	j. hm.	ž. hm.	j. hm.	ž. hm.	j. hm.	ž. hm.	j. hm.
Počáteční zásoba	8,8	4,8	7,5	4,1	6,3	3,4	5,2	2,8	5,4	2,9	5,0	2,7
Výroba	174,7	94,3	173,3	93,6	166,0	89,6	174,0	94,0	167,9	90,7	170,0	91,8
Dovoz	47,2	29,0	67,7	36,5	77,0	41,6	78,0	42,1	84,7	45,8	80,0	43,2
Celková nabídka	230,7	128,1	248,5	134,2	249,3	134,6	257,2	138,9	258,0	139,4	255,0	137,7
Domácí spotřeba	117,9	63,7	134,8	72,8	138,2	74,6	142,0	76,7	138,8	75,0	130,0	70,2
Vývoz	105,3	56,9	107,4	59,6	105,9	57,2	109,8	59,3	114,2	61,7	120,0	64,8
Celková poptávka	223,2	120,6	242,2	132,4	244,1	131,8	251,8	136,0	253,0	136,7	250,0	135,0
Konečná zásoba	7,5	4,1	6,3	3,4	5,2	2,8	5,4	2,9	5,0	2,7	5,0	2,7
Soběstačnost (%)	148,1		128,6		120,1		122,5		120,9		130,8	
Meziroční index	105,7		86,8		93,4		102,0		98,7		108,2	

Pramen: ČSÚ, ÚZEI, MZE, celní statistika

Koeficient přepočtu z živé hmotnosti na jatečnou 0,54

*odhad

ž. hm. = živá hmotnost

j. hm. = jatečná hmotnost

Porážky skotu v ČR dle kategorií (v ks)

Kategorie	2015	2016	2017	2018	2019	2019*	2020*	Index (%)
býci	99 357	99 117	91 684	94 868	99 915	91 517	89 717	98,03
voli	504	576	461	632	587	549	512	93,26
jalovice	22 177	23 187	23 731	24 706	25 950	23 918	23 954	100,15
krávy	99 071	109 059	102 437	107 479	104 492	96 540	92 004	95,30
mladý skot	2 098	1 949	2 051	2 327	2 075	1 927	1 859	96,47
telata	7 989	7 901	7 066	6 557	5 809	5 303	5 019	94,64
jatka celkem	231 196	241 789	227 430	236 569	238 828	219 754	213 065	96,96
mimo jatky	2 443	2 815	3 342	4 513	5 194	4 461	4 895	109,73
celkem	233 639	244 604	230 772	241 082	244 022	224 215	217 960	97,21

Pramen: ČSÚ, Přehled o porážkách hospodářských zvířat

Porážky mimo jatky jsou definovány v zákoně č. 166/1999 Sb., o veterinární péči a o změně některých souvisejících zákonů, jako domácí porážky

* leden – listopad 2020

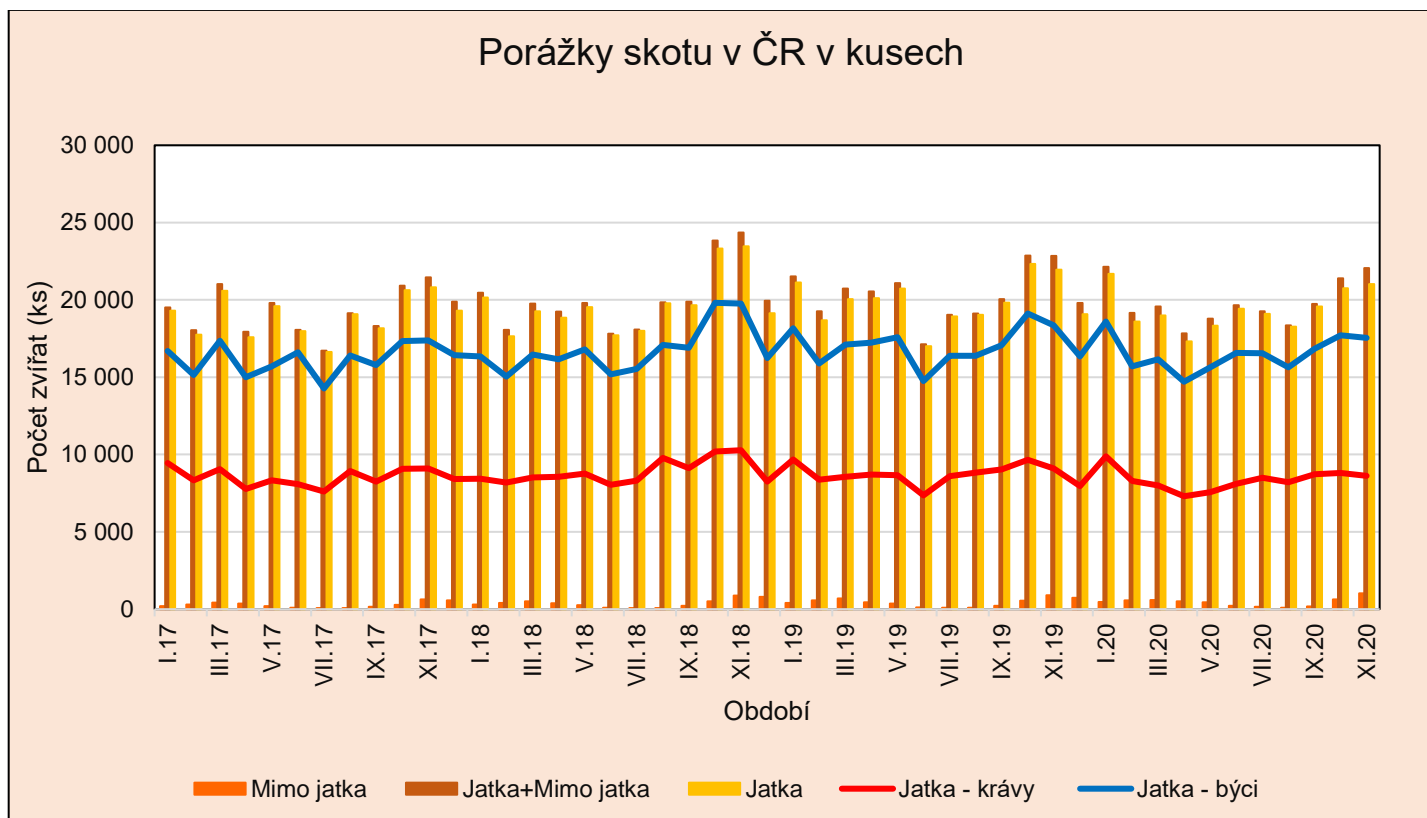

Pramen: ČSÚ, Přehled o porážkách hospodářských zvířat

Porážky skotu v ČR dle kategorií (v t)

Kategorie	2017		2018		2019		2019*		2020*		Index (%)	
	ž. hm.	j. hm.	ž. hm.	j. hm.	ž. hm.	j. hm.	ž. hm.	j. hm.	ž. hm.	j. hm.	ž. hm.	j. hm.
býci	60 509	33 246	63 561	34 924	67 135	36 887	61 498	33 790	61 019	33 527	99,22	99,22
voli	289	159	396	218	366	201	342	188	332	182	97,08	96,81
krávy	54 140	27 907	57 518	29 648	55 805	28 765	51 529	26 561	49 646	25 590	96,35	96,34
jalovice	10 818	5 724	11 467	6 067	12 118	6 412	11 157	5 904	11 364	6 012	101,86	101,83
mladý skot	483	263	595	324	509	277	469	255	467	254	99,57	99,61
telata	702	415	672	398	590	349	536	317	543	322	101,31	101,58
 jatka celkem	126 939	67 714	134 209	71 579	136 524	72 892	125 531	67 015	123 371	65 887	98,28	98,32
 mimo jatky	1 830	997	2 458	1 336	2 825	1 536	2 422	1 317	2 666	1 451	110,07	110,17
 celkem	128 769	68 711	136 667	72 915	139 349	74 428	127 953	68 332	126 037	67 338	98,50	98,55

Pramen: ČSÚ, Přehled o porážkách hospodářských zvířat

Porážky mimo jatky jsou definovány v zákoně č. 166/1999 Sb., o veterinární péči a o změně některých souvisejících zákonů, jako domácí porážky

* leden – listopad 2020

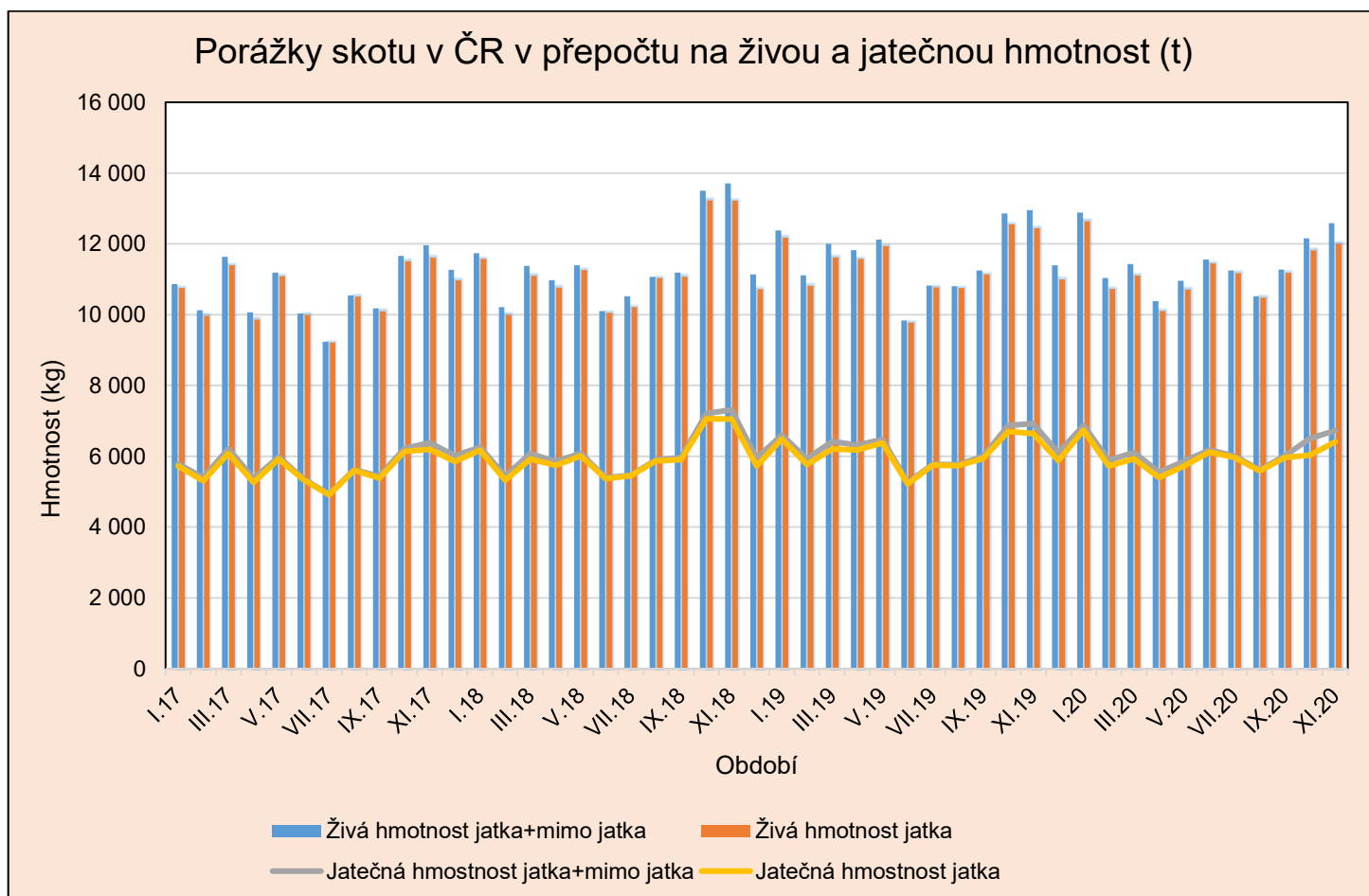

Pramen: ČSÚ, Přehled o porážkách hospodářských zvířat

Roční bilance porážek skotu v ČR v přepočtu na živou a jatečnou hmotnost (t)

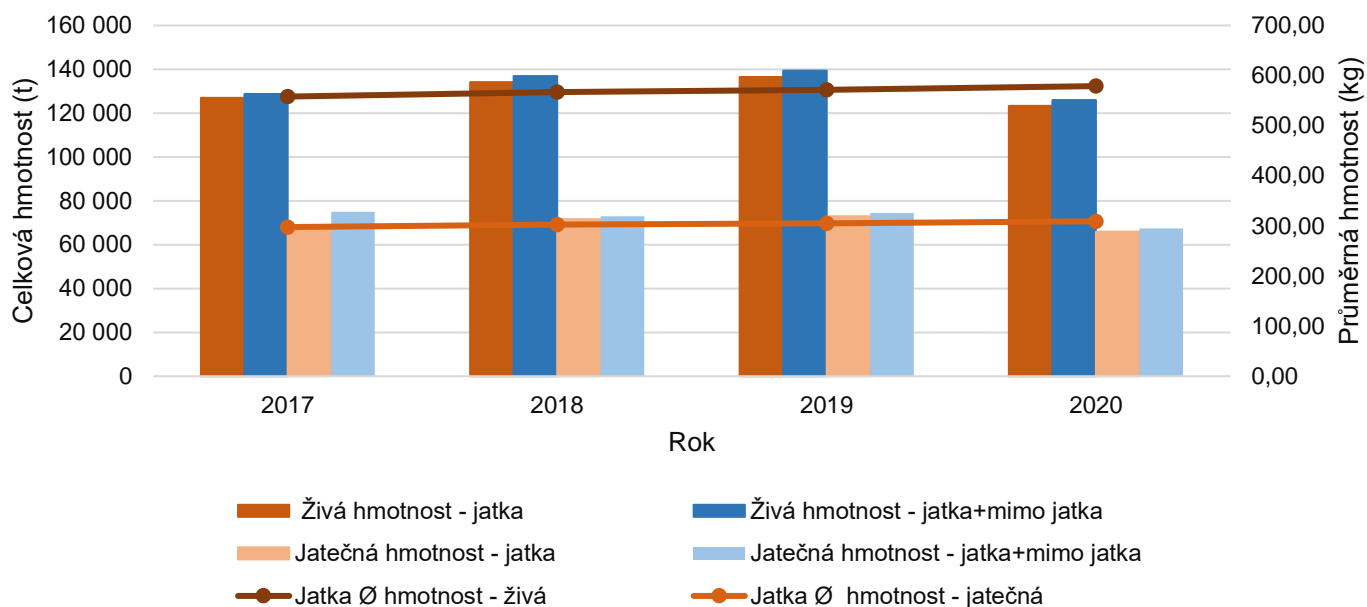

Pramen: ČSÚ, Přehled o porážkách hospodářských zvířat
* leden – listopad 2020

Meziroční srovnání porážek skotu v ČR dle měsíců (t)

Měsíc	Jotka				Jotka + mimo jodka			
	Živá hm.		Jatečná hm.		Živá hm.		Jatečná hm.	
	2019	2020	2019	2020	2019	2020	2019	2020
I	12 170	12 640	6 489	6 739	12 378	12 881	6 601	6 869
II	10 810	10 730	5 764	5 722	11 115	11 039	5 930	5 890
III	11 615	11 101	6 204	5 931	12 003	11 433	6 415	6 112
IV	11 575	10 105	6 183	5 402	11 820	10 385	6 316	5 554
V	11 936	10 709	6 380	5 728	12 126	10 957	6 483	5 862
VI	9 777	11 443	5 224	6 118	9 835	11 560	5 256	6 181
VII	10 769	11 172	5 748	5 965	10 820	11 250	5 776	6 008
VIII	10 754	10 477	5 735	5 591	10 801	10 519	5 761	5 614
IX	11 135	11 179	5 939	5 968	11 246	11 572	6 000	6 018
X	12 555	11 812	6 705	6 311	12 856	12 161	6 869	6 501
XI	12 436	12 002	6 444	6 414	12 952	12 581	6 925	6 729
XII	10 991		5 876		11 396		6 096	
Od počátku roku	136 523	123 370	72 691	65 889	139 348	126 338	74 428	67 338

Pramen: ČSÚ, Přehled o porážkách hospodářských zvířat

Meziroční srovnání Ø porážkové hmotnosti skotu v ČR dle měsíců (t)

Měsíc	Jatka				Jatka + mimo jatka			
	Ø hm. - živá		Ø hm. - jatečná		Ø hm. - živá		Ø hm.- jatečná	
	2019	2020	2019	2020	2019	2020	2019	2020
I	576	583	307	311	575	582	307	310
II	578	577	308	308	577	576	308	307
III	581	585	310	312	579	584	309	312
IV	576	583	308	312	575	582	307	311
V	576	584	308	312	575	583	308	312
VI	575	589	307	315	574	588	307	315
VII	569	585	304	312	568	584	303	312
VIII	565	574	301	306	565	573	301	306
IX	562	571	300	305	561	571	299	305
X	563	569	300	304	562	568	300	304
XI	567	571	303	305	567	571	303	305
XII	576		308		575		308	
Od počátku roku	572	579	305	309	571	578	305	309

Pramen: ČSÚ, Přehled o porážkách hospodářských zvířat

Ø porážková hmotnost skotu na jatkách v roce 2019 v živé hmotnosti byla 572 kg a v přepočtu na jatečnou hmotnost to bylo 305 kg. Ø živá hmotnost poražených zvířat v roce 2019 byla nejvyšší u býků, kde dosahovala 672 kg, dále u volů 624 kg, u krav 534 kg, u jalovic 467 kg, u mladého skotu 246 kg a u telat 102 kg. V přepočtu na jatečnou hmotnost byla Ø porážková hmotnost skotu také nejvyšší u býků, kde dosahovala úrovně 369 kg, dále u volů 343 kg, u krav 275 kg, u jalovic 247 kg, u mladého skotu 134 kg a u telat 60 kg.

V prvních 11 měsících roku 2020 je Ø porážková hmotnost skotu na jatkách v živé hmotnosti 579 kg a v přepočtu na jatečnou hmotnost je to 309 kg. Ø živá hmotnost poražených zvířat v tomto období byla nejvyšší u býků, kde dosahovala 680 kg, dále u volů 649 kg, u krav 540 kg, u jalovic 474 kg, u mladého skotu 251 kg a u telat 108 kg. V přepočtu na jatečnou hmotnost byla Ø porážková hmotnost skotu také nejvyšší u býků, kde dosahovala úrovně 374 kg, dále u volů 356 kg, u krav 278 kg, u jalovic 251 kg, u mladého skotu 137 kg a u telat 64 kg.

Vývoj zahraničního obchodu – živý skot a hovězí maso

	Období	Objem (tuny)			Ø cena (Kč/kg)		Finanční hodnota (tis. Kč)			Směn. relace ¹⁾
		dovoz	vývoz	saldo	dovoz	vývoz	dovoz	vývoz	Saldo	
Živý skot (CS 0102)	2018	2 601	87 682	85 081	49,81	54,67	129 561	4 793 322	4 663 761	1,10
	2019	3 433	89 470	86 037	45,12	54,56	154 918	4 881 584	4 726 666	1,21
	2019*	2 760	77 110	74 350	44,22	55,41	122 058	4 272 822	3 761 700	1,25
	2020*	3 774	68 288	64 514	40,65	53,62	153 436	3 661 332	3 507 896	1,32
Hov. maso čerstvé, chlazené (CS 0201)	2018	36 012	10 443	-25 569	118,09	111,76	4 252 838	1 167 014	-3 085 824	0,95
	2019	38 916	11 976	-26 940	112,06	106,61	4 360 982	1 276 712	-3 084 270	0,95
	2019*	33 262	10 453	-22 809	113,55	107,82	3 776 856	1 127 057	-2 649 799	0,95
	2020*	29 046	10 604	-18 442	113,27	102,82	3 290 156	1 090 353	-2 199 803	0,87
Hov. maso zmrazené (CZ 0202)	2018	4 697	1 499	-3 198	103,01	129,1	483 856	193 580	-290 276	1,25
	2019	5 012	1 393	-3 619	97,73	124,32	489 809	173 226	-316 583	1,27
	2019*	4 466	1 306	-3 160	98,82	125,64	441 314	164 039	-277 275	1,27
	2020*	4 450	839	-3 611	77,83	97,32	346 324	81 688	-264 636	1,25

Pramen: Statistika zahraničního obchodu ČSÚ

Poznámka: 1) Vyjadřuje podmínky, za nichž určitá země prodává své vývozní produkty a nakupuje své dovozní produkty – poměr indexu vývozních cen k indexu dovozních cen, číselné údaje jsou zaokrouhleny.

* leden – listopad 2020

Vývoz živého skotu- skupina celních položek CS 0102

Rok	Jednotka	I.	II.	III.	IV.	V.	VI.	VII.	VIII.	IX.	X.	XI.	XII.	Celkem
2015	kusy	19 386	16 806	17 393	18 990	14 779	18 488	18 234	23 858	24 558	29 125	28 632	27 714	258 196
	tuny	6 600	6 137	5 965	7 467	5 607	7 032	6 432	8 524	8 194	9 859	9 838	8 406	89 954
2016	kusy	20 775	19 402	19 083	18 693	18 242	22 982	12 691	20 193	22 584	28 402	30 299	23 245	256 591
	tuny	7 597	7 044	6 709	6 854	6 332	7 718	4 589	7 116	7 502	9 711	10 320	8 297	89 789
2017	kusy	16 777	14 779	18 073	19 458	17 842	17 681	15 452	21 159	20 556	28 608	31 260	22 996	244 641
	tuny	5 858	5 218	6 236	6 917	6 607	6 722	5 669	7 729	6 960	10 046	11 212	7 811	86 985
2018	kusy	19 147	15 301	16 542	15 327	19 054	16 396	17 608	21 153	25 335	35 325	31 548	21 076	253 812
	tuny	6 410	5 951	5 988	5 768	6 906	6 320	6 088	6 915	8 433	11 721	10 316	6 866	87 682
2019	kusy	21 287	19 464	17 791	19 829	18 931	14 328	18 621	22 990	25 112	33 522	28 708	19 156	259 739
	tuny	7 419	6 665	6 446	7 260	7 312	5 416	6 168	7 357	8 195	10 769	9 844	6 629	89 470
2020	kusy	17 792	15 292	14 423	14 965	12 584	15 179	15 138	17 267	26 672	28 449	22 818		200 579
	tuny	5 750	5 113	5 654	5 115	4 815	5 823	5 332	5 554	8 530	9 403	7 199		68 288

Pramen: Statistika zahraničního obchodu ČSÚ

Vývoz skotu CS 0102 z ČR v ks Pramen: Statistika zahraničního obchodu ČSÚ

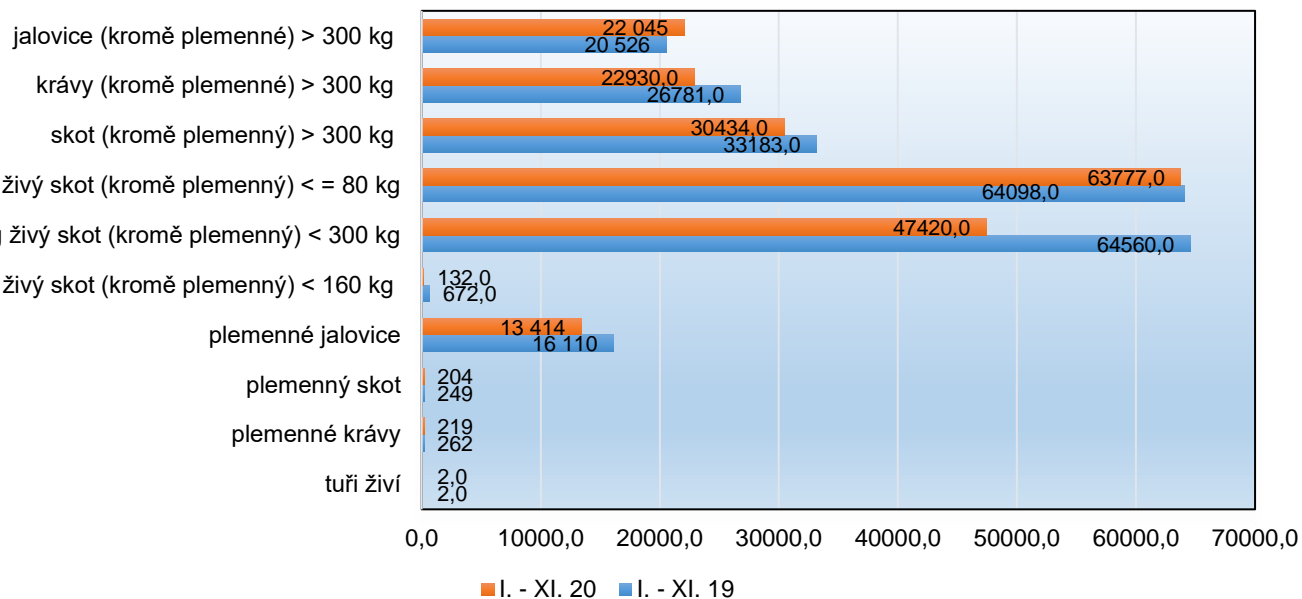

Vývoz

Živá zvířata se z ČR v roce 2020 ve sledovaných měsících vyvezla do 28 zemí světa. V meziročním srovnání (leden – listopad 2020/leden – listopad 2019) došlo ke snížení objemu vývozů a to u všech sledovaných kategorií kromě jalovic (kromě plemenných) > 300 kg. K největšímu poklesu došlo u jalovic (kromě plemenných) o hmotnosti > 300 kg.

61,5 % z celkového finančního objemu vývozu představuje export do 4 zemí (do Rakouska 27,6 %, do Německa 15,4 %, do Slovinska 9,6 % a do Turecka 9,1 %). Do zemí EU se v daném období vyvezlo 80,9% podílu z finanční hodnoty vývozu živého skotu. Podíl vývozu do třetích zemí představoval v daném období 18,6 % z celkového objemu vývozu. Vývoz do třetích zemí tvořily převážně destinace – Turecko, Uzbekistán, Kosovo, Ruská federace, Kazachstán atd. Předmětem obchodu s těmito zeměmi jsou zejména plemenné jalovice a živý skot (kromě plemenného) o >160 kg, ale < 300 kg.

Dovoz živého skotu- skupina celních položek CS

Rok	Jednotka	I.	II.	III.	IV.	V.	VI.	VII.	VIII.	IX.	X.	XI.	XII.	Celkem
2015	kusy	104	298	1 038	1 118	1 620	733	1 737	1 605	1 579	570	803	1 006	12 211
	tuny	50	80	316	311	485	251	574	519	456	231	303	330	3 916
2016	kusy	2 391	2 515	1 995	1 998	3 191	413	387	922	541	620	131	370	15 474
	tuny	590	756	594	592	866	135	218	319	167	199	79	220	4 735
2017	kusy	132	552	511	500	477	657	667	669	512	710	518	867	6 772
	tuny	82	231	244	190	162	262	408	384	222	343	280	364	3 172
2018	kusy	584	290	458	603	871	106	698	322	129	219	659	372	5 311
	tuny	257	168	276	237	313	58	352	193	80	115	344	208	2 601
2019	kusy	237	427	416	254	376	263	808	565	663	649	1 109	651	6 418
	tuny	138	211	197	142	211	141	468	329	296	375	539	388	3 433
2020	kusy	697	542	786	120	343	366	821	705	660	683	740		6 463
	tuny	424	303	451	75	215	198	485	415	380	394	434		3 774

Pramen: Statistika zahraničního obchodu ČSÚ

Dovoz skotu CS 1020 do ČR v ks Pramen: Statistika zahraničního obchodu ČSÚ

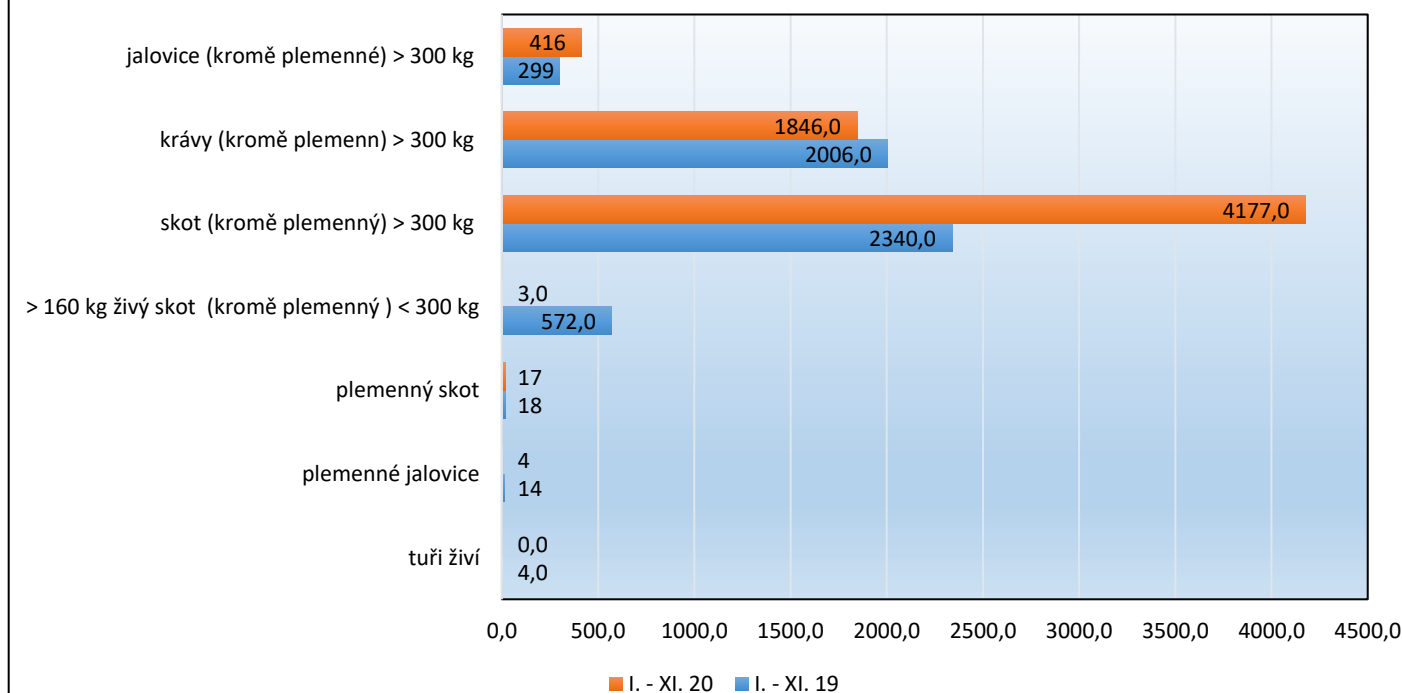

Dovoz

Dovozy živých zvířat byly v tomto roce období leden-listopad 2020 realizovány z 5 zemí EU (AT, DE, HU, IE a SK). Nejvíce pak ze SK 76,9 % a HU 18,9 % z celkového finančního vyjádření. Nejvíce se dovezlo živého skotu a krav (kromě plemenného) o hmotnosti > 300 kg.

Vývoz hovězího masa – skupina celních položek CS 0201 a CS 0202

Rok	I.	II.	III.	IV.	V.	VI.	VII.	VIII.	IX.	X.	XI.	XII.	Celkem
2015	704	728	724	732	668	613	613	708	649	724	713	791	8 366
Kč/kg	102,4	99,48	102,59	100,36	108,53	116,33	117,93	110,83	117,14	114,92	106,64	108,41	108,5
2016	834	869	896	813	1 148	1 049	789	934	930	905	964	986	11 117
Kč/kg	111,25	104,2	103,85	112,01	141,81	147,72	114,81	105,54	107,1	109,55	102,85	111,09	114,32
2017	822	844	920	832	739	892	719	921	816	969	947	794	10 215
Kč/kg	108,66	108,99	110,84	108,51	128,54	117,37	123,76	115,96	117,9	109,82	110,77	125,42	115,55
2018	869	932	921	912	969	968	873	1 048	1 086	1 242	1 143	979	11 942
Kč/kg	113,93	106,02	113,38	114,95	116,92	119,28	112,81	112,47	111,57	110,16	108,59	120,09	113,35
2019	1 171	920	972	977	977	989	965	1 230	1 179	1 504	1 137	1 403	13 369
Kč/kg	112,77	101,79	105,12	106,42	106,42	112,39	110,23	115,43	114,15	103,75	113,42	95,9	108,45
2020	1 491	1 049	852	705	740	1 205	1 085	1 170	1 072	1 108	966		11 443
Kč/kg	97,27	106,97	97,39	92,69	99,74	104,05	106,54	120,17	102,33	98,67	95,22		101,92

Pramen: Statistika zahraničního obchodu ČSÚ

Vývoz hovězího masa CS 0201 a 0202 z ČR v přepočtu na kg

Pramen: Statistika zahraničního obchodu ČSÚ

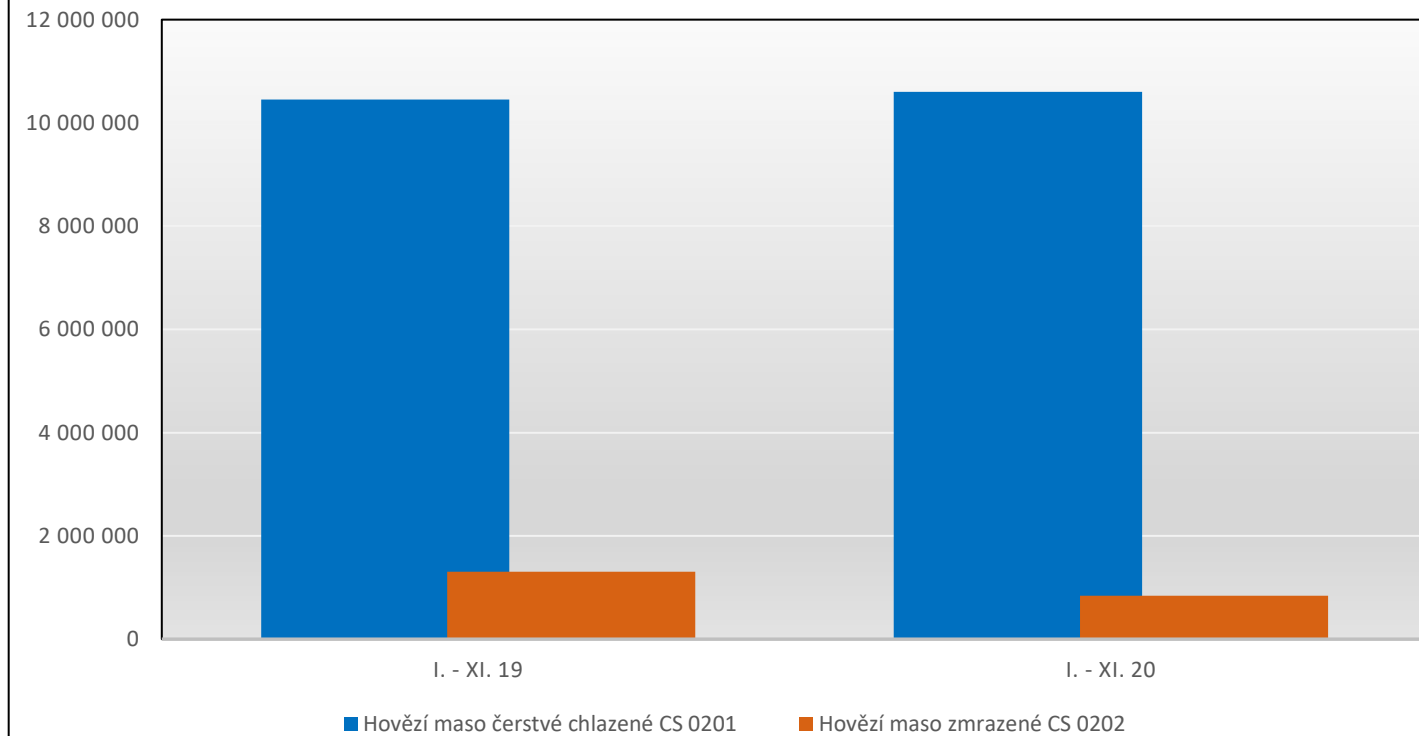

Objem vývozu hovězího masa čerstvého chlazeného CS 0201

v období I.-XI.2020

Prmen: Statistika zahraničního obchodu ČSÚ

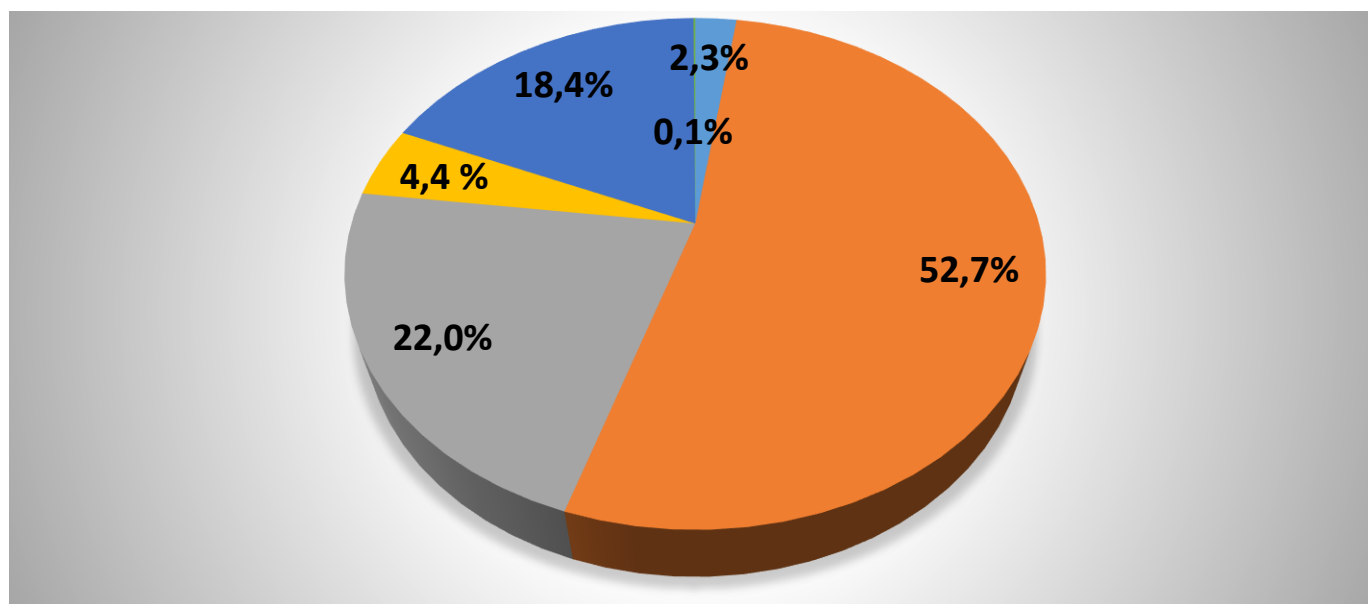

- nevykostěné 02012090
- vykostěné 02013000
- kompenzované čtvrti nevykostěné 02012020
- přední čtvrti nevykostěné 02012030
- zadní čtvrti nevykostěné 02012050
- v celku nebo půlené 02011000

Vývoz

Vývozy hovězího masa skupiny celních položek CS 0201 byly v tomto roce období leden-listopad 2020 realizovány celkem do 16 zemí, všechny jsou členskými zeměmi EU. Nejvíce hovězího masa čerstvého nebo chlazeného se v přepočtu na hmotnost vyvezlo na SK 35,9 %, do NL 24,7 %, PL 13,4 % a AT 11,7 %, pořadí těchto zemí odpovídají i vývozy přepočtené na celkové finanční vyjádření. Nejvíce se vyvezlo hovězího masa čerstvého nebo chlazeného nevykostěného KN 0201300 a to 52,7 % z celkového objemu vývozu.

Dovoz hovězího masa – skupina celních položek CS 0201 a CS 0202

Rok	I.	II.	III.	IV.	V.	VI.	VII.	VIII.	IX.	X.	XI.	XII.	Celkem
2015	2 043	1 757	2 258	1 999	1 805	1 895	1 828	1 794	1 935	2 191	1 846	2 262	23 612
Kč/kg	113,45	117,72	119,22	121,09	123,67	122,24	118,34	117,02	111,4	112,16	118,2	119,57	117,8
2016	2 078	2 165	2 578	2 467	3 387	2 632	2 909	2 891	3 120	3 402	2 991	3 407	34 027
Kč/kg	117,51	115,29	115,42	117,14	132,39	111,14	104,67	112,33	108,76	108,36	111,91	112,86	113,98
2017	2 611	2 825	3 169	3 205	3 810	3 498	3 355	3 559	3 839	3 417	3 277	3 313	39 878
Kč/kg	112,61	111,49	110,4	109,83	106,27	105,43	105,81	108,93	106,21	116,4	115,17	122,13	110,89
2018	3 404	2 984	3 489	3 372	3 875	3 509	3 492	3 271	3 208	3 577	3 344	3 185	40 710
Kč/kg	116,22	116,98	117,65	119,86	117,7	115,73	114,29	111,19	112,36	118,15	116,77	118,97	116,32
2019	3 650	2 693	3 535	3 512	3 597	3 637	3 876	3 759	3 988	4 199	3 575	3 906	43 927
Kč/kg	113,7	116,7	106,68	132,43	111,17	106,49	105,31	106,56	100,52	106,85	108,87	113,82	110,43
2020	3 187	3 303	3 222	2 155	2 738	3 175	3 514	3 468	3 329	2 791	2 614		33 496
Kč/kg	110,29	107,7	106,94	108,79	110,81	113,15	109,45	105,38	107,51	105,98	108,61		108,60

Pramen: Statistika zahraničního obchodu ČSÚ

Dovoz hovězího masa CS 0201 a CS 0202 do ČR v přepočtu na kg

Pramen: Statistika zahraničního obchodu ČSÚ

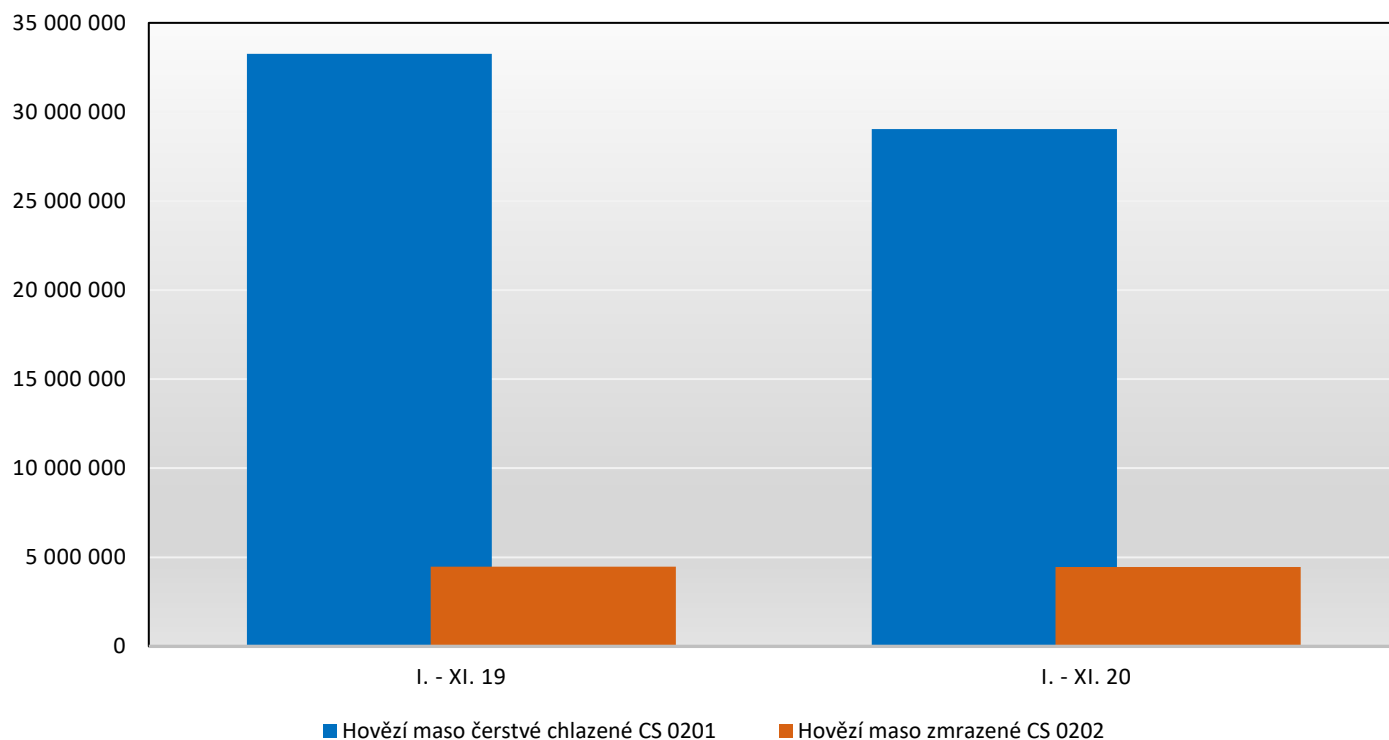

Objem dovozu hovězího masa čerstvého chlazeného CS 0201 v období I.-XI. 2020

Pramen: Statistika zahraničního obchodu ČSÚ

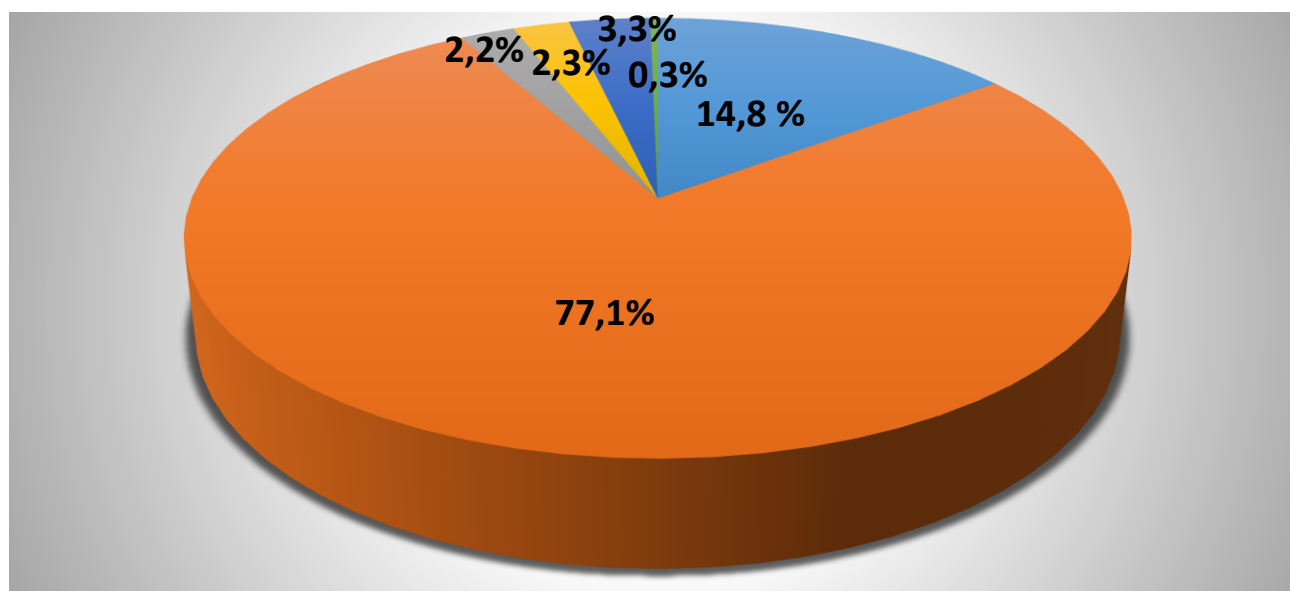

- nevykostěné 02012090
- vykostěné 02013000
- v celku nebo půlené 02011000
- kompenzované čtvrti nevykostěné 02012020
- přední čtvrti nevykostěné 02012030
- zadní čtvrti nevykostěné 02012050

Dovoz

Dovozy hovězího masa skupiny celních položek CS 0201 byly v tomto roce období leden-listopad 2020 realizovány celkem z 29 zemí z toho ze 16 zemí EU. Nejvíce hovězího masa čerstvého nebo chlazeného se v přepočtu na hmotnost dovezlo z DE 23,9 %, NL 20,3 % a z IE 6,6 %, pořadí těchto zemí odpovídají i dovozy přepočtené na celkové finanční vyjádření. Nejvíce se dovezlo hovězího masa čerstvého nebo chlazeného vykostěného KN 0201300 a to 76,9 % z celkového objemu dovozů.

Ceny

CZV – býci jateční

Kč/kg živ. hm.

Rok	I.	II.	III.	IV.	V.	VI.	VII.	VIII.	IX.	X.	XI.	XII.	Ø roku
2010	38,70	39,58	40,07	40,14	39,82	39,93	39,40	39,33	39,25	39,23	39,69	40,36	39,63
2011	41,70	42,44	42,39	42,42	42,10	41,46	41,20	41,46	41,45	42,32	42,64	43,53	42,08
2012	43,70	45,02	45,41	45,23	45,88	46,78	47,73	47,33	47,77	47,36	47,60	47,24	46,42
2013	46,73	47,19	46,81	47,00	45,76	45,72	44,81	44,74	44,67	44,16	44,21	44,58	45,53
2014	44,99	45,35	45,95	46,27	46,08	45,93	46,01	46,10	46,10	45,87	46,02	45,97	45,88
2015	46,45	46,94	46,88	47,68	47,54	47,13	47,36	47,45	46,66	46,62	46,97	47,08	47,06
2016	46,70	46,88	47,16	46,84	46,59	46,94	46,81	47,03	46,86	46,93	47,12	47,94	46,95
2017	47,25	46,91	47,10	47,29	47,36	47,67	47,57	47,69	48,04	47,64	47,59	47,61	47,48
2018	47,94	47,51	48,12	48,01	47,98	48,03	48,10	47,20	46,83	46,21	46,39	46,01	47,36
2019	46,64	46,69	46,37	46,40	46,37	46,18	45,99	45,76	45,72	45,73	46,12	45,86	46,15
2020	45,63	46,27	45,86	46,02	44,93	45,00	45,19	44,76	45,26	45,33	45,20		45,40

Pramen: ČSÚ

Poznámka: Průměr roku vypočten jako aritmetický průměr

CZV – krávy jatečné

Kč/kg živ. hm.

Rok	I.	II.	III.	IV.	V.	VI.	VII.	VIII.	IX.	X.	XI.	XII.	Ø roku
2010	25,42	25,54	26,27	26,03	25,82	25,97	26,13	26,18	26,03	25,85	26,01	25,55	25,90
2011	26,09	26,53	26,57	26,79	27,38	27,83	27,66	27,76	28,08	28,17	28,82	29,05	27,56
2012	29,25	29,73	30,57	31,07	31,10	31,94	31,90	32,83	33,52	32,71	33,56	32,54	31,73
2013	31,07	31,42	31,73	32,21	32,14	31,85	31,56	31,17	30,77	30,61	29,49	29,60	31,14
2014	29,16	29,10	29,71	29,79	30,13	30,74	30,36	30,67	30,26	29,58	29,05	29,03	29,87
2015	28,83	29,68	30,42	30,92	30,98	31,54	31,14	31,79	30,80	30,90	29,94	29,85	30,57
2016	29,75	29,66	30,18	29,93	30,01	29,32	29,38	29,67	29,12	29,17	29,04	29,61	29,58
2017	29,66	29,24	30,02	30,64	30,17	30,83	30,93	31,10	31,54	31,45	31,65	31,68	30,74
2018	31,11	31,26	31,69	31,77	31,99	31,83	31,45	31,62	30,60	30,50	30,00	29,58	31,12
2019	29,79	29,99	30,35	30,72	31,26	31,39	31,99	31,17	30,87	29,88	29,63	29,54	30,54
2020	29,43	29,64	29,81	28,98	27,96	27,45	28,60	29,13	29,35	29,29	28,70		28,94

Pramen: ČSÚ

Poznámka: Průměr roku vypočten jako aritmetický průměr

CZV – jalovice jatečné

Kč/kg živ. hm.

Rok	I.	II.	III.	IV.	V.	VI.	VII.	VIII.	IX.	X.	XI.	XII.	Ø roku
2010	30,34	30,62	30,94	30,54	30,57	29,96	30,33	31,00	30,10	30,19	30,58	30,20	30,45
2011	30,87	30,91	31,13	31,60	31,68	31,46	31,71	31,57	32,41	32,14	32,85	33,14	31,79
2012	32,47	32,88	33,64	34,15	34,78	35,44	35,92	36,25	36,91	36,47	36,22	36,37	35,13
2013	35,92	36,24	36,19	36,72	36,62	36,45	36,88	36,38	36,04	35,97	36,30	35,37	36,26
2014	35,79	36,03	35,70	35,20	36,05	36,18	36,37	35,86	36,91	35,85	35,86	35,44	35,98
2015	36,38	35,73	36,93	37,25	36,90	37,15	38,05	38,14	37,43	36,88	37,75	36,90	37,12
2016	35,49	36,12	36,54	36,07	35,55	35,42	35,77	35,65	36,39	35,26	35,99	35,00	35,77
2017	36,02	36,80	35,86	37,21	37,30	36,66	37,56	37,20	37,08	37,58	38,28	37,66	37,10
2018	37,21	36,88	37,55	36,66	37,00	37,46	38,09	37,19	36,57	36,70	36,28	35,90	36,96
2019	35,88	35,89	35,85	35,88	36,20	35,72	36,39	36,14	35,52	35,71	36,15	36,01	35,95
2020	35,09	35,11	34,17	33,92	32,94	33,35	33,83	32,91	33,89	34,27	34,15		33,97

Pramen: ČSÚ

Poznámka: Průměr roku vypočten jako aritmetický průměr

CZV – telata jatečná

Kč/kg živ. hm.

Rok	I.	II.	III.	IV.	V.	VI.	VII.	VIII.	IX.	X.	XI.	XII.	Ø roku
2010	58,92	58,82	59,81	58,00	58,23	57,83	58,75	58,14	58,31	56,60	56,46	57,38	58,10
2011	57,40	53,84	56,74	56,92	57,70	58,11	58,40	58,46	58,62	58,35	58,81	58,28	57,64
2012	58,98	58,86	59,16	60,04	60,58	60,99	60,56	62,63	63,79	63,84	62,50	63,26	61,27
2013	60,91	59,88	56,02	55,97	55,83	57,11	57,99	56,97	52,18	48,54	48,61	48,16	54,85
2014	47,67	46,27	49,93	49,19	51,70	51,16	50,37	51,91	52,43	52,61	50,73	45,82	50,36
2015	45,49	45,30	45,73	48,40	49,58	51,11	50,58	51,45	52,83	51,45	53,71	54,41	50,00
2016	54,19	53,54	53,14	53,74	54,62	55,33	58,01	59,05	56,82	57,06	54,68	53,72	55,32
2017	54,78	54,35	54,58	57,89	58,82	60,51	63,14	63,99	63,96	62,89	62,53	60,02	59,79
2018	60,42	59,23	59,36	60,02	60,92	60,01	62,91	63,91	62,72	59,45	58,62	58,55	60,51
2019	57,05	57,43	56,03	55,71	56,14	57,79	59,82	57,02	50,58	47,31	44,22	42,37	53,46
2020	42,39	42,23	42,39	42,38	39,06	38,23	38,98	39,88	39,13	40,47	38,37		40,32

Pramen: ČSÚ

Poznámka: Průměr roku vypočten jako aritmetický průměr

Spotřebitelské ceny – hovězí maso zadní bez kosti

Kč/kg

Rok	I.	II.	III.	IV.	V.	VI.	VII.	VIII.	IX.	X.	XI.	XII.	Ø roku
2010	177,89	176,73	175,29	175,23	175,67	174,87	176,92	175,09	173,75	173,53	173,03	175,27	175,31
2011	177,78	178,49	177,94	174,07	178,78	176,63	180,54	181,12	178,13	182,57	184,22	187,21	179,79
2012	192,23	193,63	192,88	199,53	195,52	199,84	201,05	202,67	203,79	206,50	206,12	205,25	199,92
2013	206,80	204,13	206,65	207,32	206,52	206,72	207,02	206,83	206,78	203,52	207,31	208,48	206,51
2014	207,92	207,18	204,44	203,14	205,50	201,00	201,31	199,85	206,37	205,80	205,89	203,07	204,38
2015	205,66	206,43	206,62	206,09	206,34	203,71	199,95	200,44	195,48	197,27	206,40	200,64	202,92
2016	204,97	205,25	200,70	205,54	201,87	204,93	206,71	207,26	211,71	205,68	213,50	207,71	206,32
2017	213,17	211,96	215,86	220,13	221,00	218,72	217,13	219,35	221,39	220,64	219,25	213,06	217,64
2018	222,34	223,10	219,05	217,13	224,42	225,16	225,51	224,79	222,95	225,67	220,08	222,23	222,70
2019	220,81	220,33	220,33	222,70	222,44	221,79	224,61	227,54	223,54	228,35	227,52	228,35	223,96
2020	226,49	226,73	225,92	219,53	219,53	227,30	219,25	219,80	222,01	226,76	220,45		223,07

Pramen: ČSÚ

Poznámka: Průměr roku vypočten jako aritmetický průměr

Spotřebitelské ceny – hovězí maso přední s kosti

Kč/kg

Rok	I.	II.	III.	IV.	V.	VI.	VII.	VIII.	IX.	X.	XI.	XII.	Ø roku
2010	87,38	87,12	87,22	85,95	85,01	85,01	84,65	84,85	85,15	85,45	84,97	85,66	85,70
2011	86,52	86,87	88,25	87,82	87,08	88,59	88,32	88,51	89,87	89,53	88,84	89,55	88,31
2012	94,97	95,81	97,66	98,78	99,29	98,83	99,20	100,21	102,37	103,30	103,70	104,09	99,85
2013	106,04	105,86	105,25	105,38	105,65	105,81	106,47	106,31	106,77	106,33	105,45	106,09	105,95
2014	106,73	106,93	107,06	108,13	108,36	106,46	108,09	107,57	107,43	109,29	108,44	109,60	107,84
2015	108,39	108,28	109,28	109,40	109,56	108,19	108,69	108,37	109,93	109,92	110,41	110,59	109,25
2016	109,76	110,82	110,35	110,86	111,33	110,12	111,41	111,37	112,34	115,60	114,88	115,82	112,06
2017	116,29	115,14	116,97	116,34	120,93	122,68	124,08	120,74	122,93	121,57	122,13	123,26	120,26
2018	123,29	119,42	120,63	124,08	122,44	123,86	125,54	124,56	124,28	123,54	125,40	124,02	123,42
2019	119,91	124,66	120,42	123,66	123,87	122,30	125,27	124,96	125,12	127,94	125,65	129,49	124,44
2020	129,83	129,65	130,49	129,37	125,66	125,39	124,37	127,56	128,49	127,92	128,04		127,89

Pramen: ČSÚ

Poznámka: Průměr roku vypočten jako aritmetický průměr

Spotřebitelské ceny – hovězí maso přední bez kosti

Kč/kg

Rok	I.	II.	III.	IV.	V.	VI.	VII.	VIII.	IX.	X.	XI.	XII.	Ø roku
2010	138,00	137,2	138,92	135,63	135,03	135,33	136,94	137,47	134,28	135,05	135,38	135,43	136,22
2011	136,23	136,38	138,32	135,63	135,91	138,27	138,81	138,35	138,57	140,21	141,41	143,97	138,51
2012	144,47	148,77	149,59	150,49	150,66	151,81	152,95	153,10	156,62	157,26	158,33	158,57	152,72
2013	159,71	158,18	158,03	158,75	157,41	158,04	159,15	159,73	161,22	160,92	161,89	161,09	159,51
2014	161,42	161,91	160,03	159,62	159,68	159,99	161,38	160,94	161,44	160,04	161,59	158,59	160,55
2015	162,14	162,00	163,16	161,67	160,42	158,86	159,93	159,95	159,43	156,96	157,96	160,09	160,21
2016	155,64	158,76	156,42	152,91	155,55	159,02	157,30	156,65	158,39	160,8	157,41	162,84	157,64
2017	161,46	161,75	164,89	166,27	166,12	170,88	168,18	169,06	166,88	168,83	167,37	168,15	166,65
2018	169,23	164,31	166,79	169,81	165,41	169,98	169,47	171,15	170,71	173,18	172,32	170,3	169,39
2019	169,92	162,20	169,10	165,68	170,83	174,50	173,97	173,18	171,78	175,38	178,74	178,96	178,96
2020	176,50	176,60	177,58	174,86	177,37	174,76	173,00	174,76	175,72	170,13	176,79		175,28

Pramen: ČSÚ

Poznámka: Průměr roku vypočten jako aritmetický průměr

Ceny průmyslových výrobců - hovězí přední bez kosti

Kč/kg

Rok	I.	II.	III.	IV.	V.	VI.	VII.	VIII.	IX.	X.	XI.	XII.	Ø roku
2010	116,48	116,33	116,50	116,65	115,78	115,41	115,65	115,38	114,95	115,17	114,29	115,74	115,69
2011	116,43	115,65	113,73	113,05	113,07	113,93	113,88	113,78	113,60	113,69	113,36	115,44	114,13
2012	115,74	116,85	118,66	118,31	119,34	119,00	119,49	120,44	122,50	122,79	122,88	122,20	119,85
2013	121,71	121,91	120,55	120,05	119,74	118,79	119,73	119,46	119,15	118,71	119,92	119,21	119,91
2014	119,43	122,26	120,04	119,26	119,74	121,20	121,71	121,77	121,54	121,89	121,92	121,03	120,98
2015	121,02	119,60	120,89	121,28	121,41	122,35	121,59	121,83	121,96	123,04	123,12	120,99	121,59
2016	117,75	117,49	117,22	116,40	116,69	116,78	116,48	117,53	117,32	117,63	118,36	117,04	117,22
2017	119,36	120,73	121,27	119,98	121,09	123,67	122,29	122,74	122,31	121,88	121,68	122,95	121,66
2018	120,54	120,59	120,02	120,99	120,87	120,69	120,48	120,07	119,66	120,28	120,61	120,55	120,45
2019	121,08	121,44	120,71	121,41	121,18	121,49	121,59	121,06	121,50	121,36	121,99	122,20	121,42
2020	123,24	122,59	123,09	123,01	123,08	123,99	123,92	123,70	122,95	122,47	122,91		123,18

Pramen: ČSÚ

Poznámka: Průměr roku vypočten jako aritmetický průměr

Ceny průmyslových výrobců - hovězí zadní bez kosti

Kč/kg

Rok	I.	II.	III.	IV.	V.	VI.	VII.	VIII.	IX.	X.	XI.	XII.	Ø roku
2010	143,45	142,48	142,17	142,12	142,55	141,92	141,38	140,33	141,20	141,95	142,15	144,80	142,21
2011	147,13	145,20	144,36	144,76	145,75	145,60	144,66	144,44	144,65	147,67	146,55	145,95	145,56
2012	146,15	147,69	148,09	148,41	149,10	148,99	150,00	149,21	150,11	150,26	151,03	150,82	149,16
2013	150,79	149,84	148,76	147,44	146,95	146,98	146,92	146,80	146,98	146,80	145,98	145,07	147,44
2014	141,79	145,90	143,35	142,89	143,25	145,43	145,59	145,79	145,59	146,43	146,92	145,67	144,88
2015	146,60	147,51	147,72	148,32	148,33	148,51	148,56	148,73	148,38	148,50	148,89	148,54	148,22
2016	149,39	149,21	149,01	148,68	149,55	147,83	149,44	149,19	148,28	149,05	150,26	149,79	149,14
2017	149,89	150,79	150,61	152,04	152,55	155,52	154,99	155,57	155,50	156,29	156,19	156,46	153,87
2018	155,37	154,30	153,06	154,03	154,42	154,14	153,86	153,65	153,50	154,39	154,53	153,93	154,10
2019	154,03	153,34	153,27	153,66	153,79	154,14	153,52	153,51	153,48	153,60	153,32	152,36	153,50
2020	152,38	152,02	152,21	152,26	152,37	153,56	152,20	153,45	153,11	153,95	152,51		152,73

Pramen: ČSÚ

Poznámka: Průměr roku vypočten jako aritmetický průměr

Vývoj spotřebitelských cen a cen průmyslových výrobců vybraných částí hovězího masa v letech 2019 a 2020

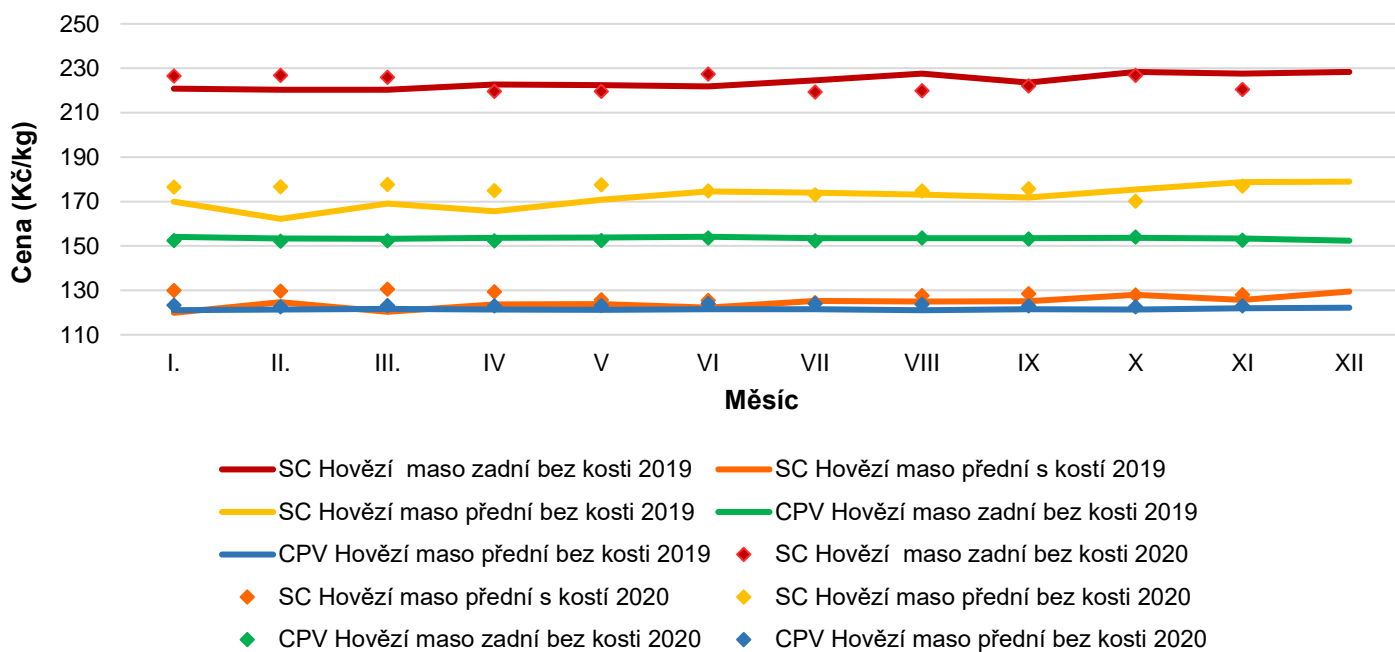

Výroba hovězího a telecího masa v EU – 27

(SHORT-TERM OUTLOOK, SEPTEMBER 2020)

Hovězí maso	2020	2021
Výroba	↓ - 1, 4	↓ -1, 5
Vývoz	↑ + 1, 0	↓ - 4, 0
Dovoz	↓ - 1, 0	→ + 0, 0
Spotřeba	↓ - 2, 1	↓ -1, 2

Vývoj trhu v EU

V roce 2019 **produkce** hovězího masa v přepočtu na tuny meziročně klesla o – 1,1% v kusech pak o – 2 %. Mezi největší producenty se řadila Francie (vyrobila 17,0 % z celkového objemu produkce) a Německo (12,0 %). V období leden – září 2020 produkce v EU meziročně klesla v přepočtu na tuny o – 1,8 % v kusech o – 1,7 %. Dle krátkodobého výhledu, bude v roce 2021 klesající trend pokračovat.

Vývozy hovězího masa a živých zvířat z EU v roce 2019 si zachovaly úroveň roku předchozího. V období leden – září 2020 pak meziročně vzrostly o 0,8 % (bez započítání UK). Mezi největší vývozní destinace patří Izrael, kam se vyvezlo cca 8,0 % z celkových vývozu, Hong Kong, který tvořil 7,7 % z celkového objemu vývozu a Ghana, která se řadí na 3. místo a kam se vyvezlo 6,8 % z celkového objemu vývozu. Vývozy do Izraele meziročně klesly, do zbývajících dvou destinací meziročně stouply. Export hovězího masa, bez započítání živých zvířat také meziročně vzrostl a to o 4,3 %. Nejvíce se vyváží maso zmrazené. Dle krátkodobých předpovědí dojde k poklesu exportu i v roce 2021.

Dovozy hovězího masa a živých zvířat do EU v roce 2019 meziročně klesly o – 3,0 %. V období leden – září 2020 pak meziročně dovozy klesly o – 13,2 % (bez započítání UK). Mezi největší obchodní partnery EU patří Brazílie, ze které dovážíme 35,1 % dováženého zboží z celkového objemu dovozu, dále Argentina 30,6 % a Uruguay 14,2 %. Dle krátkodobých předpovědí si v roce 2021 zachovají dovozy úroveň letošního roku. Přehled cen hovězího masa JUT v rámci EU uvádíme níže, kdy od půlky května 2020 poprvé od propuknutí nákazy COVID-19 vykazoval trh díky znovuotevření sektoru HORECA známky mírného zotavení a v posledních sledovaných týdnech dochází opět k jejich mírnému oživení.

Ceny hovězího masa v EU

53. TÝDEN / 2020	Cena		Změna oproti minulému týdnu	Změna oproti minulému měsíci	Změna oproti minulému roku
Mladý skot	356,0	EUR/100 kg j. hm.	+0,3 %	+2,0 %	-0,6 %
Mladí býci	363,5	EUR/100 kg j. hm.	+1,2 %	+2,7 %	+1,2 %
Voli	378,4	EUR/100 kg j. hm.	+0,7 %	+1,6 %	-0,9 %
Krávy	269,3	EUR/100 kg j. hm.	+0,3 %	+3,3 %	-2,6 %
Jalovice	372,2	EUR/100 kg j. hm.	+0,3 %	+1,1 %	+0,9 %

Pramen: https://ec.europa.eu/agriculture/market-observatory/meat/beef/statistics_en

Situace ve světě

Hovězí maso zvolna získává na oblibě, kdy se příznivě pro producenty vyvíjí globální trh s hovězím a telecím masem, který od roku 2000 vzrostl přibližně o pětinu na letošních 60,4 mil. tun.

Pro přehlednost uvádíme v tabulce níže i vývoj produkce u dalších druhů mas.

Globální produkce masa v dlouhodobém srovnání (mil. tun)

Maso	2000	2010	2020
Vepřové	81,4	103,2	97,9
Hovězí a telecí	50,1	57,6	60,4
Kuřecí	50,1	83,5	100,8
Celkem	191,6	244,3	259,1

Pramen: USDA